民國十一年七月二十日 (日刊) 盛京時報 第四千七百三十號 (一)

盛京時報 The Shengching Shihpao

(大正十一年七月二十日)

陰歷…閏五月廿六日

發行人 宮川貫作
編輯人 菊池貞二
印刷人 石原庄太郎
發行所 盛京時報社

休刊…中日大祭禮拜賽

本報 [illegible]

時刻表 [illegible]

論說

國務院武劇 (頑)

人生當幼穉時代。入劇塲見全武行之戲曲。大率目不轉睛。興會淋漓。雖不知劇中情節之如何。而其印入於腦際者。輙不能過目即忘。稍得休暇。必號召其弟妹及隣家之子弟。一演其日中所見之情節以爲快。故野蠻之地。文化未啓。睚眦之怨。爭粗之爭。必以武力行之。強有力者即恃其好身手。以逞其一己之欲。可知人生不離動物。蠻性爲固有之天性。自教以詩書。道以政刑。然後改革其幼穉之思想。野蠻之習俗。不復敢以暴力相凌陵。至近頃國際間之文明進步。素持軍國主義者。亦一變其舊日之主義。而從事於文化與經濟。社會人類。稍具法律觀念者。縱受極端之侮辱。不肯輕易以手足加之於人。此皆文明進化之結果。而以禮義爲立身涉世之必要矣。

顧中國文化最早。且夙以禮敎立國。凡屬黄炎之子孫。允宜彬彬大雅。無復有野蠻之陋習。以騰笑於中外。不圖世道凌夷。慾欲横流。幾不知禮義廉恥爲何事。身居行政最高級之機關。乃因欠薪不發之故。閙入國務院。肆意騷擾。竟致毆辱財政總長。此種無法無天之現象。而出之於首善之區之陸部部員。及被裁人員之所爲。尚復成何國家乎。財部爲總握全國財政之樞機。對各省督軍之索餉。則羅掘以供。而於各部員之薪俸。積欠至九閱月。絕不籌措。長安居大不易。豈部員固自有點金術乎。抑不妨令其枵腹從公乎。當總長之受辱。亦不得謂非咎有自取。然以陸部人員。而在國務院試演武劇。雖足取快一時。無乃太野蠻乎。就令純出於被裁人員之所爲。陸部人員。亦當顧全面子而防止之。詎知陸部人員。慣行此種手段。在靳內閣時代。曾經一度毆打財部司長矣。事後絕無譴責。陳司長反因之辭職下台。董氏長財。本爲一方人士所不慊。陸部員司。似不妨重演拿手好武戲。且今日國內。正陸軍暴戾恣睢之日。各省師旅長。皆擁貲財。蓄姬妾矣。忝居陸軍行政之長。而謂忍聽室人交謫乎。則國務院之武劇。爲不足怪矣。所難堪者。陸部長官與國務總理。同在國務院會議國事。而其部員竟出此不法舉動。在顏揆雖於受任之初。曾聲明不負財政責任。究之必不能不動於中。是亦人情之常。陸部長官。則負責無旁貸。事前無所覺察。臨事不克制止。目擊情形。何以自解。議者或責陸部長官縱之使然。恐有百喙。亦難辨白。特是時勢所趨。人類皆不識何者爲羞恥。吾不解進化之理。固由文明而循環至野蠻乎。胡爲入民國以來。神聖之議員。演武劇於會塲者再。陸部之員司。演武劇於財部者亦再矣。豈以共和當幼穉時代。而部員皆猶有童心乎。吾是以書吾感。

法青年體育會開幕式

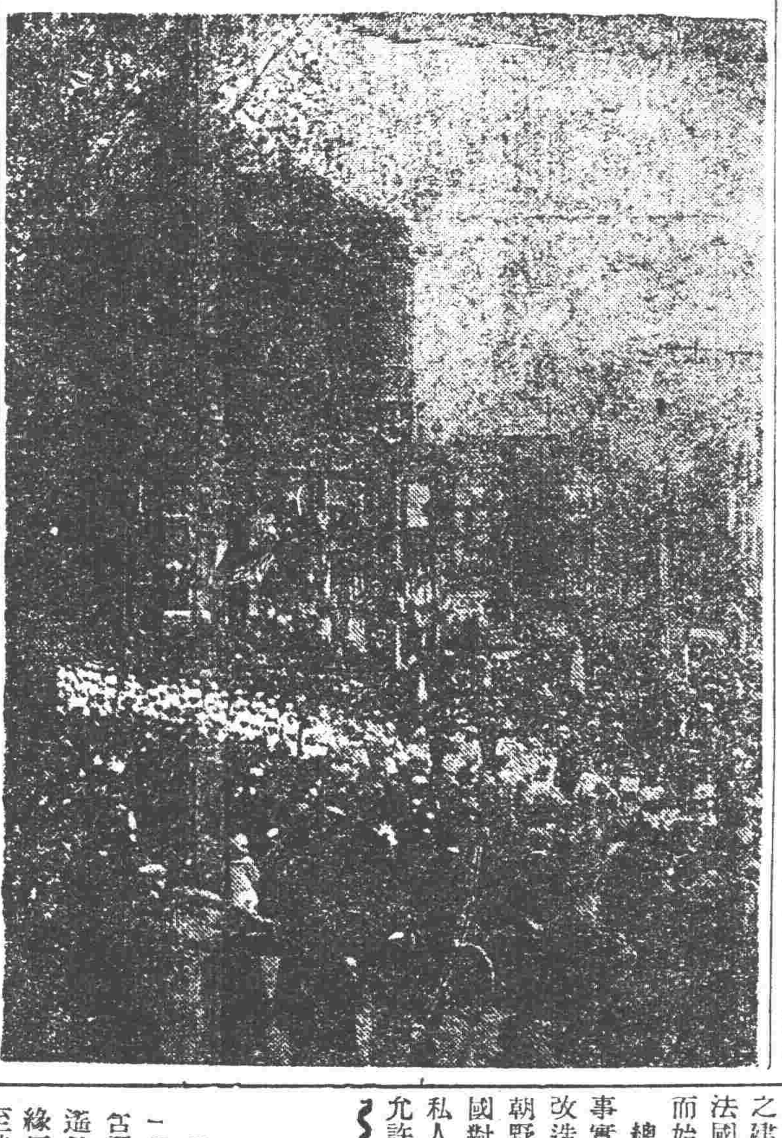

法國自歐戰告終後積極獎勵體育運動上自總統下至兒童均爲樂此不疲此圖係在聖米奎蘭廟之青年体育會開幕式光景

當局者之滑稽 (頑)

張雨亭將軍。已正式就任保安總司令。將巡閱使署改爲司令部。則是向者中央所任免之巡閱使與督軍兼省長。固已視之如敝屣而不顧矣。而何以省政府公報所宣佈之訓令。猶是具東三省巡閱使督軍兼省長。豈張將軍已學得騎墻術乎。不然。何類似蝙蝠也。

聞兒童讀小學敎科書。蝙蝠參與飛禽會議。則曰吾有翼。吾固禽也。及其參與走獸會議。或屏斥之。則曰吾固有四足而走。吾固獸也。當局者行事之滑稽。何其不類而類歟。

溯其對直參戰之初。一則曰爲統一。再則曰去障礙。至今日而勝負判。宜若可以已矣。觀近頃對直提出之媾和條件。惟恐中央或臻於統一而無所障礙。豈先後兩人乎。抑以義始而以利終乎。

要之種種態度。不外乎滑稽兩字。第吾人爲張將軍計。無論成敗利鈍。終當顯明其旗幟。無取此非驢非馬之狀態以自飾。庶幾不失爲英雄。幸毋恃小智而累大德。明達若張將軍。或亦聞吾言而首肯乎。跂予望之矣。

人民憂懼兵隊 (頑)

兵者所以保國而衛民。今日之兵。適足以禍國而殃民。故閭閻編氓。寧爲盜匪所搶劫。而不欲兵隊之來臨。兵之一字。幾令聞者談虎色變矣。議者以爲兵即匪。實二而一者也。豈過言歟。

不觀此次吉軍之移駐長春乎。市面蕭條。娼寮休業。夫豈無因而然。蓋其兇暴威脅之行爲。實與人以難堪。致令人欲安居樂業而不可得。倘使爲兵者稍具天良。則偌大商埠有此現象耶。當不待識者而後明也。夫兵亦人耳。誰無身家。假令易地以處。誰不欲自保其身家。其有不太息痛恨者乎。斷言也。吾不獨爲移駐長春之軍隊勸。願駐防各地之軍隊共勉之。以自保其軍人之資格也可。

美人對改造歐洲之態度不一

▲政府方面之意見純屬理想的

▲經濟界爲一已利益各走各路

國情傳播社云。大戰以後。歐洲摧殘。向之錦繡河山。百事俱足者。至是乃須求助於新大陸之美國。美國與歐洲各國之關係。純係政治的經濟的極複雜之事業。即美國人亦難了解其全部之所以然。各團體與歐洲間之關係。或爲政治的。或爲經濟的。或屬於理論。或屬於事實。或基於特別之利益。自身之利害既異。意見遂因之不同。或主參加。或主協合。或主干涉。歧見紛紜。莫衷一是。故其對日諸亞會議。與海牙會議。舉國上下。無一致之態度焉。銀行聯會。近復採其一年前之態度。迭發宣言。主張美國應派代表參加歐洲善後會議。凡因歐戰而生之一切問題。均須過問。蓋謂美國以超過一百五十萬萬之世界債權者資格。對於歐洲民族間之事件。縱無心參與。而利害切膚。實有欲罷不能。難於袖手之勢也。此乃銀行家財政上之意見。如信托公司經理西森氏謂美國必須派代表於海牙。以自由討論經濟問題。直接保護自己利益。實無經外交界間接磋商之必要。至於美政府之未承認俄勞農政府。尤無顧慮之餘地也。

美國資本家。已開始爲對外實業上之投資。從前美國財政家。於私人實業。尚稍留意。資本家完全注目於政府之借款。故一九二一年美國對於各國中央及地方政府之債權額。已超過四萬萬八千八百餘萬。而實業投資。只一萬萬六千二百餘萬也。在美國蓋英國視實業投資爲生命。則不過爲資本充斥之餘事。不甚注意及之也。

至於政府方面之意見。純屬理想。彼一面視俄國之共產主義爲罪惡。一面復假外交上之間接摒不之近。竭力於俄國及近東求投資及爭議。以與英法二國競。彼利用之機會。則固以政府之態度爲多數國人。

實業家之態度。介乎二者之間。不急切投資於外。不重視共產學理。惟關心於美貨在國外市塲之消售。對俄因未看出直接交易之利益與機會。經營殊淡漠也。故一九一三年往俄國之出口貨。價值達二千七百萬。而一九二二年。則減至一千五百二十五萬焉。

製造界于對外事業。並不注意。而在經商上成功。則殊出吾人意料之外。一九二一年。出口超過入口之貨值。爲二十億。其時財政家對外投資之總數。尚不及五億也。按一九二二年正月之統計。則現在已達三十二萬萬矣。據此則一九二二年之美國工界。對外債權。將達三億。世界經濟。將無處不受其影響矣。

總上以觀。美政府之態度。與國人經濟利益。實相反對。恐不能長此不變也。雖對于俄國之政治理想甚爲憎惡。然以私人產業之故。對於俄國。將不能袖手局外。任英法二國。獨操其柄。彼政府雖欲遠俄。然一般企業家。豈昧於法英二國。在俄。德。意之發展。而不思一染其指乎。捨政府而自謀利益。勢將不免。其已然之活動。大可尋思。彼美人與法人近合辦俄國之油業。資本家在北意及德國。已開始投資。非明証乎。

美國已往之失敗。在加入國際聯盟。與允許法人之要求二事。美國經濟界。現已覺悟。蓋增加法人在盧爾境域之利益。與在波蘭。捷克斯拉夫。羅馬尼亞之煤鐵投資。且惹起英法在歐洲經濟上霸權之爭。敗歐陸之建設。擾世界之金融。均由允許法國之要求而致然也。特美人至今而始覺悟耳。

總之。如調和政府態度。與經濟事實。使美國之經濟利益。在歐洲改造時代。得一安全之保障。實美國朝野間最大之問題也。厚弼爾云。美國對任何國之政府。當不再放款。而私人對外投資。實無先得政府帮助允許之必要也。參加歐洲經濟會議之自由與公開。多數企業家之希望。如是而已。

普恩賚關於海牙會議之通牒 (續)

▲表示對俄之態度▲於外債私產借欵三問題

『各國代表名單至遲須於六月二十日通告俄政府』然則各國代表必須於五日之內決定專家委員應付俄人之條件。必須於五日之內。決定專家委員之組織。又各政府是否欲參加委員會於工作。亦須於此五日內聲明。意國外交總長在日諸瓦會議中曾謂以歐洲各國對俄關係之重大問題。而祇定以六星期畢事。爲時實太短促。旨哉斯言。然則此次海牙會議。欲得眞實結果。必須各國先行交換初步意見。以免五日之短期內仍不得要領。觀於日諾瓦會議中之談判情形。與俄國代表反對各項原則後。各國政府交換之覺書。可見此後會議非改變方法不可。重開會議中之討論範圍爲何。不能不預加限制。在日諾瓦之各國會決定遵守開恩斯會議之決議案。此等決議案。原無放棄之理。因其實爲至小限度。若再讓步。則必使一切政治商業關係爲不可能。然五月十一日之俄國覆文。其所拒絕者。即爲此等決議案中之原則。因蘇俄代表欲用此覆文爲談判根據。法國專家遂退出會議。非俟俄國正式撤回該覆文後。拒絕再行討論。此事當在吾人記憶之中。當時既不能討論此種覆文。目下似必須以同一態度對之。總之。俄政府應撤回其五月十一之覆牒。(未完)

哀情小說 梅恨 (二)

光陰似箭。歲月如梭。倏又夏秋初。炎熱乍退。爽氣迎人。一日。夕陽西下。秋雨新晴。遠山含翠。芳草凝碧。遂又步入廢園。遙見女郎。手把芙蓉。似問花之緣何薄命也。余見之狂喜。遂趨至其前。女郎不語亦不去。兩頰紅暈。脈脈含羞。似欲有言。徘徊久之始去。予覩此情狀。魂魄俱消。殆欲進言。而千端萬緒。不知從何處說起。見女郎去遠。懊喪而歸。終夜思之。令人神醉。自今日始。吾乃覺彼妙人有意於吾也。念誰家少女。何爲情於吾若是耶。遂生有女懷春。吉士誘之之念。乃欲訪其姓氏。又恐見疑於人。故久未敢啓齒。乃於有意無意中。得妙人秦姓。毓琴其名。初曾肄業某女校。玆因鴆髮老母。膝下無人。全賴彼美。承歡朝夕。竟效烏鴉反哺義。而銅雀春深。小喬未嫁。吾聞斯語。肅然起敬。知非庸俗可比。五中雖如伏蟄之寒虫。受春雷激動矣。予既返。積思成夢。積夢成病。寢食都廢。時則暮秋。金風乍起。玉露生寒。齋外竹葉扶疏。引爲秋水得人之念。四壁虫鳴唧唧。助成息之聲。所謂書齋悶殺讀書客也。而忽有久別之客。誼切中表。林埜浩者。因久未晤面。偶過入訪。與予暢談之以紓鬱悶。見予形容枯槁。面目黧黯。甚疑之。權問近況。何帶病容。予乃仰天嘆曰。疾有異乎伯牛。非子所療也。林乃詰問所以然。予乃直告不諱。林曰。此事易若反掌耳。敢爲效力。予曰。苟能代爲全美。是不啻生死人而肉白骨也。林曰。彼媼貧而貪。若以厚金餽之。事必諧矣。予曰。苟能如願以償。雖千金不吝也。林曰。百金即中人之產。子老親在堂。財物可得自主乎。予曰。子其行之。容吾籌劃。兩日後再爲商榷。林乃辭歸。

既與林約。百計以謀得金之術。欲懇於父。懼受杖責。欲私刲。又慮非善策。轉思父妾綠雲。父之愛也。言必聽從。而性喜人之恭順于己。若欲就好事。須能忍曲。日暴途窮。不得不倒行逆施。乃曲意待之。果得重金。遂交林手。以待好音。翌日。林還報曰。老媼心許。而如終不肯苟且從事。必結白首之約。非禮成耦。死所不從。予聞斯言。默然自思。初不過一種野草間花之念。並無夫婦之可言。雖生放棄之心。然終耿耿不能捨。久之。對林曰。娶妻必告。古有明訓。若如所云。必告而後可。然告則不得娶焉。子將謂我何。林曰。君誠徒知守經。不知達權也。孝如大舜。猶不告而娶。吾有一計。必能使君如願。且得君兩老之許。余乃正襟而問曰。子有何妙計。願明以敎我。林曰。能從吾計。詰早吾爲君紹介。先見老媼。許其成約。然後吾再爲君以三寸不爛之舌。婉然說君之親。必可成也。余乃謝其言。如計而行。登堂拜媼。投之玉鏡之台 (未完)

廣告

願應聘者鑒

本公司擴充營業廣聘東三省各埠分經理並營業介紹人凡自問對於是種營業富有經驗確能招攬生意而有可靠保證者請投函或親到奉天商埠公園路南上海康年人壽保險東三省分行接洽薪水佣金從豐致送

中國銀行付息廣告

啓者本行民國十年份股正息紅利業經股東總會議決正息七厘紅利三厘合計一分並報財政部備案在案玆定本年八月十五日起在各地本分支行發給 即希股東諸君屆期各持本行票息摺就近領取是荷

中國銀行啓

家庭石鹼之好評

美身料向皆仰給於双美人洗粉玆有双美人本店中山三陽堂所發賣之家庭石鹼係本四十餘年之經驗加以最新之研究製造而成此爲在日本最高之純良石鹼加於皮膚絕無粗造之故東西人士皆加以最好之評判今當夏令好浴之機會其販賣尤夥焉

拍賣廣告

敬啓者定於陽歷七月二十三日午後二時在小西邊門外浩然里胡同美商業井廣皮張公司院內拍賣西洋各種傢俱應用物品以及木器等一切于期前一日來看亦可屆時請駕早臨無不減價出售爲告

恭頌農安防軍騎兵獨立團團長孫與武暨第一營長陳樹寬第二營長郝璽臣剿匪救回人票之德政

逕啓者團長孫君與武蒞農以來對商民則謙恭和藹對士兵則紀律嚴明特有匪警立即督隊親勦本月初由江省竄來大綹股匪報字黑塔一樂九江樂等率匪三百餘名將民等先後綁帶至前巴吉壘地方幸遇團長帶隊迎頭痛勦擊斃匪首一樂割取耳級打下槍枝人票馬匹除匪乘夜逃竄界外長發屯正値陳郝二營長帶隊前來合力堵勦尾擊至梁家園子山灣一帶將匪二面圍攻斃匪十餘名割取耳級獲槍六枝大車三輛打下贓馬一百六十八匹人票二十餘名時已天黑匪潰逃散是役接仗三次賊衆兵單而官兵勇敢直前卒能以弱攻强以少勝多民等親所目覩昨陳郝二營長帶隊將民等暨鎗械馬匹押送來農蒙團長勸慰釋回安度車馬佈告招領來園領馬途爲之塞業經紛紛領訖不索分文民等被綁悉數救回恩同再造特登報端以資表揚云

農安 長領 大賚 各縣被匪綁擄人票 孫長財 李煥林 鄭萬金 王殿才 姜玉發 韓連選 王 連 王永海 王 祿 周永泰 王萬奎 孫 岳 等仝啓

恭頌巴彥縣王監督之德政

王監督蘊山先生自蒞任巴彥以來其嘉惠我商民德政因多而擧其大端則有四(一)辦理防務也城內爲商民輻輳之區軍警力單不敷分布遂督飭商團增加團丁百名等派警團於各城門晝夜把守防範周密又編練游擊隊六百名以捍衛四鄉分馬隊一百六十名步隊四百四十名各設有隊長以統率之並劃分四區馬步隊以各區地面平易險要多少酌量分撥與原設各區長警聯爲一氣輪流查道而王監督猶不時下鄉查看該警隊實不敢稍有疎虞城鄉用獲保障(二)除治鬍匪也本年以來弋獲著名鬍匪夥六十餘名皆係王監督親自蒞任審訊供証明確當即電請正法曾不稍留時日並親往市曹監刑以鬍匪聞風喪胆地方安謐(一)禁止烟賭也鴉片之鄉皆係無賴賭博之塲亦多游民若不戒嚴查禁不惟盜竊滋生且於民人生計亦大有妨害王監督深於愛民故嚴於查禁凡獲烟賭各案無論貧富皆依法懲處以儆將來辦案警士亦必按成給賞以示獎勵現在烟賭遂日見減少(一)整頓警學也警費以晌捐爲大宗向不敷用則必設法以籌之警士素無敎育則必督飭訓練俾其有勇而知方學務之不興皆由敷衍所致王監督既愼用敎員致查功課學生稍有進益必加以獎勵所以警學日有起色我巴彥愛惠既如此其重實無以報答惟有謹登報端以揚其德而已

巴彥商會謹啓

開始船期告白

招商局圖南快輪准于舊歷閏六月初一日(即禮拜一早)由營口開往烟台上海以後常川往來每隔十日一次定期不悞

奉天代理客票處 大西門裡眞正稻香村 小西門裡眞稻香村 仝啓

大西中電話七四七號 小西中電話九五二號

北票煤鑛股份有限公司召集股東常會通告

本公司定於本年陽歷八月六日午後二時在天津一區中英美聯合會開第一屆股東常會祈各股東於會期前三日以內携帶股票至天津義租界五馬路四十一號本公司驗取入塲券以憑到會如因事不克親到請出具委託書委託他股東代表出席再各股東如有未換股票者應請携帶股銀收據換取入塲券並換股分除函外特此通告

近藤商會

蒸汽及溫水暖房裝置設計及工事包做並販賣材料

近藤商會

地點 奉天富士町 (南滿醫學堂前) 長電話四六二番

合名會社 原田組奉天支店

千代田通十二番地 電話長六二番

本號專販東西兩洋五金雜貨銅、鋼、鐵、錫、鉛、鑛物機械、汽門、水門、鋼洙軸領、鐵管子、平白鐵、皮帶、鉛油、瓷油、機器油、臭油、波璃板、油毡、一概俱全 在庫豐富價格低廉

原田組謹啓

本店 大連山縣通 電話長四一〇番 九二五番 三五一九番

中風病 ちゅうき

余家有祖父及父母三人皆罹同病蓋以遺傳性之系統而致其悲觀甚矣余由此實驗中得一良藥用明信片將所閱之報名記入寄至本處即將名士題字療養書寄呈分文不取但以千名爲限

△兵庫縣明石市仲町加古惠兵衛

脊髓

脊髓病百藥罔効者有實驗至快之良法奉告諸君只將所閱之報名記入向本家詢之當即詳報並有自宅施治

○完全新療法書奉送

○兵庫縣明石市中町太平堂製藥所

南滿公司

各樣煤炭一概俱全 奉天小西關 南滿公司 電話日五三六號 中國五一六番

本社緊要啓事

吉長路九站分社現已改歸吉林分社附屬爲派報所該所自應遵照定章勿誤如有招登廣告或訂購本報等節請就近接洽可也

東亞公司

煤局 奉天小西關 東亞公司 電話一七八

東三省官銀總號廣告

啓者本號發行之大洋匯兌券准在奉天省城吉林長春哈爾濱北京天津烟台七處按照本號規定數目逐日懸牌市價作匯上海規銀並准免費匯兌凡有持本匯兌券到後列通匯地點本總分各號按票匯辦法匯兌本券者無論欵數鉅細一概不取匯費惟電匯手續不同須隨時商酌恐未週知特此廣告

計開通匯地點

▲奉天省 省城 安東 鳳城 莊河 撫順 本溪 寬甸 興京 西豐 西安 東豐 海龍 山城鎮 通化 桓仁 臨江 輯南 柳河 新民 新立屯 彰武 法庫 黑山 盤山 錦縣 錦西 北鎮 海城 蓋平 遼陽 營口 岫巖 復縣 遼中 鐵嶺 開原 公主嶺 梨樹 昌圖 八面城 通遼 興城 綏中 義縣 康平 洮南 遼源 溶縣 倚城鎮

▲吉林省 省城 長春 哈爾濱 双城 ▲黑龍江省 巴彥 綏化 ▲直隸省 山海關 留守營 昌黎 灤縣

▲山東省 烟台 龍口 黃縣 ▲熱河特別區 熱河 朝陽 赤峯 綏東 凌源

▲北京 天津 上海 (以上三處通匯銀兩現洋不匯奉票)

本號附設倉庫營業廣告

本號爲便利商業工業通融資金起見兼辦貨物抵押放欵利息格外公道並於大西關建築倉庫收存貨品一切規則不及備載如承惠顧請臨本號面治可也

本號營業股 中國電話三三六號 日本電話三〇八番 倉庫中國電話一二七八號

曹吳電覆湘趙內容 (十八日發 北京專電)

不以聯省自治爲然

曹吳電覆湘趙畧云中國原屬單一國家數千年來因襲之久不宜施行聯省自治

魯案二部六次會議 (十八日發 北京專電)

據魯案細目協定中日共同委員會之日本側發表云其第二部委員會于本日在外交部開第六次會議出席者日本側小幡委員長及秋山大村兩委員中國側王委員長及陸顏兩委員討論經過如下

一、中國委員將關于鉄路財產估價之永久的改良及加工經費之標準提議按照中國鉄路會計條例辦理當經日本側委員承認俟研究該條例後即行表示答覆

二、日本側委員將山東鐵路提示下列各項目錄

(子)德國所遺財產目錄

(丑)日本管理時之各項契約的抄本

(寅)附屬於鐵道之事業的財產目錄

均經日本側委員詳加說明就中寅項附屬事業目錄中之埠頭及倉庫兩案竟由中國側委員提議略云此項兩案前經決定交諸第一部委員會討論在案是則埠頭問題權權應移交第一委員會核奪等語當經日本側委員說明云埠頭問題權變移交第一委員會討論一案原經雙方諒解至其估價問題則理應依照條約規定即由第二委員會協定況乎埠頭原屬國庫證券之担保物則必須依據條約所定而辦理之以副本來意義就中其第十八條規定最須切實遵照庶幾無誤中國側如果承認此點則不妨交諸第一委員會辦理詎竟不見容於中國側委員結果決定埠頭問題議諸他日會議

鄂長問題調停希望 (十七日發 漢口專電)

▲惟洛吳頗有難色

湖北省長問題已有調人在各方面出而盡力調停不無幾分解決希望惟黎總統迄今仍然堅持不讓以致洛吳竟形難色

又電外傳洛吳不久即當蒞鄂惟巡閱使署尚未接到此項電報

滯留滬粵之舊議員 (十八日發 上海專電)

據此間舊國會議方面接訊云現在廣東之舊國會議員參衆兩院共計四十一名而在上海之議員則共計一百九十四名

准蘇齊督病假五月 (十八日發 北京專電)

今日(十八)大總統令江蘇督軍齊燮元因病請辭惟國事多端不便照准暫准給假五月

美國之與國際聯盟 (十六日發 華盛頓來電)

今日美國務卿修斯答覆某報訪員謂國際永久法庭一事以渠個人觀察除非另行規定之條欵美國得有該項法庭裁判官之選舉權而不加入爲國際聯盟會員則美國殆終無會同各國加以維持之望修氏並否認如美加入聯盟則華府會議事業更當早日成功之說外則對於美國與德單獨訂約藉以拋棄協約國一層亦力辯並無其事

美工罷業風潮益險 (十七日發 紐約來電)

美國鐵路現以罷工風潮日益惡化各地方引起列車顛覆事件頗多因之市俄古地方對於罷業工人飲用之牛乳混入毒藥已有患病者數十名

又據菲林克十七日來電云罷工團體因將礦區及煤坑放火燒燬事件偶與官憲方面惹起騷擾因之死者有數十名

援贛北軍否認調停 (十八日發 北京專電)

援贛北軍重要軍官拒絕公府派遣徐元誥調停竟于本日電致參陸辦公處略云李烈鈞一日不由贛境撤退職等一日不容調停抵死奮戰奪回原防地點當經參陸處電覆必須駐守現防勿輕前進等語惟該軍官等果否遵命頗屬疑問

抽薪提供贖路資金 (十五日發 山東專電)

贖回魯路資金問題現經閣議決定凡月俸一百圓以上之中央及各省官吏強令提供薪俸百分之二以兩年爲止並經制定此項辦法七條按該案係魯案督辦公署理事會之提議

發表省長問題經過 (十五日發 漢口專電)

此間督察總于本日發表蕭督軍關于省長問題之銑日通電大致略云本月十三日午突有地方法團及公民等計二千餘人往訪省長公署強迫劉承恩將省長印綬交督軍公署當經本督接報即派委員懇加訓諭詎該委員等甫將出動已由武昌縣知事及監印官奉劉省長令護送印綬而來彼時本督軍以爲民意所在遽難壓迫乃將印綬存于署內並令政務廳長及監印官共同監視保存旋勸劉省長勿于繼任省長未蒞止以前輕忽離任而電中央請示機宜在案云云

提訴美輪衝突賠償 (十八日發 東京專電)

滿鐵社長早川千吉郎氏昨將美國船舶局在横濱地方裁判所提訴賠償損害八萬一千七百圓其理由略云現在横濱淀泊中之美船局滿船伊斯坦謝拉龍于三月廿二日在上海因誤于操縱竟與滿鐵輪船榊丸衝突以致榊丸毀損船體不得已而停航四十日並經榊丸之一所有者海貿協會亦將該船舶局提訴賠償損害十五萬一千五百餘圓

黃陂勸董暫勿辭職 (十八日發 北京專電)

其如不克當者難關何

黃陂昨訪財董於私第勸其勿于八月一日國會開幕以前遽云辭職然卒不得要領而返

各地專電

今懲動武官吏

(北京十八日專電)七月十八日大總統令前在國務員與財政總長董康論爭用武之官吏三人均著即照法處罰

咸爾達將來津(天津十六日專電)現參奉張帷幄竟將京奉鉄路運動移諸奉張管理之英人咸爾達氏有不久由奉蒞津之說

歐美來電

英擬撤回代表

(倫敦十七日來電)英首相對於海牙會議之意見已在下院發表據云該會議竟無解決之結果擬令英國委員在本星期內啓程回國

非戰條約如廢

(海牙十六日來電)非戰條約本定于本日提議於海牙會議惟由現在形勢觀之不成問題

俄請續開海會

(海牙十七日來電)海牙會議之俄國代表現有續行會議之提議

海會限期閉會

(海牙十六日來電)海牙會議務擬限于十九日閉會

北巖病勢依舊

(倫敦十六日來電)北巖病勢迄今未形良好

私產交涉停頓

(巴黎十六日來電)對俄私有財產問題其交涉已形停頓

法京刺案續訊(巴黎十五日來電)法國國慶日之謀刺案業詳昨電現查該案兇手包維德爲著名之帝制黨人此項舉動顯係謀刺法總統米勒蘭現以米總統幸未及禍各處均紛紛致賀

英美煤油代表(巴黎十七日來電)英美兩國煤油會社代表均已行抵俄京

索氏任外相說(東京十八日專電)現在回國途中之駐日德大使索爾夫氏有將繼拉秋拿博士後充任外相之說

哥克改組不確(倫敦十六日來電)哥確從新組織共和國家之說並非事實

美可決棉花稅(華盛頓十六日來電)上院現將進口棉花每一磅課稅七仙案可決通過

德領在俄設館(倫敦十五日來電)據莫斯科電云駐俄德領事館已于本月九日開始辦公

南亞設電提議(給布唐十四日來電)馬爾克尼會社現向南亞政府提出在南亞非利加設立無綫電局之議

愛蘭亂事餘聞(達布林十五日來電)據公報載稱現愛蘭不規則兵士堅守瓦德佛之各營礬並已將通城市之道路暗埋地雷又烈米里克方面自星期二日起已進行激戰該處國軍所隷地位極占優勢又據自由人報訪員電稱現以烈米里克被困居民感受飢餓者達二千名現有數百人業已逃亡

英國最近財政(倫敦十四日來電)十日英國財政大臣霍爾尼在下院答覆議員愛斯琴質問時當將英國財政情形發表一重要之報告略謂英國負美債欵以現時匯率計之共英金九三八八〇〇〇〇〇鎊又自上年七月後短期債欵已減少英金四〇九〇〇〇〇〇〇鎊而一九二二及一九二三兩年之到期內國公債共一五五〇〇〇〇〇〇〇鎊亦已輾轉換換減至四四〇〇〇〇〇〇〇鎊至若美債欵政府本時加注意此爲重要擔負自必設法應付近美國要求酌予歸償即可完全報命總之今日英國財政上之地位較之休戰後無論何時均益臻鞏固深信世界經濟破產之禍此後當可設法消除而英國亦應盡力于此事也

日本電報

民黨準備大會

(東京十八日專電)國民黨定于八月杪開大會準備委員會

鮮督豫算待決(東京十八日專電)朝鮮總督府自本日起會議明年度豫算方針

命令專電

大總統令 (七月十六日)

▲任命馬玉棠爲陸軍第九師步兵第十八旅旅長李源崑爲步兵第三十三團團長程經邦爲第三十六團團長王國珍爲騎兵第九團團長此令▲審計院長莊蘊寬呈恊審官施振元懇請辭職應照准此令▲參謀總長張懷芝呈請任命何遂爲陸軍第十五混成旅參謀長應照准此令

孫陳和議條件又訊

專訊。湯廷光魏邦平等。爲調停孫陳。十一日在海珠(海軍總令所在地)開會議。席間某氏提出左三條件。先送孫葉請其回示。

(一)孫陳會銜電北方。設和議機關。商議統一事件。

(二)在粵雙方不可用武。葉軍不可攻軍艦。

(三)雙方軍隊。由孫陳連名發令退出粵垣。

翌日洪兆麟代表黃維古。携來葉氏答覆條件如左。

(一)與北方和議。廣東早有所表示。

(二)許崇智軍。旣由曲江仁化翁源三路攻昭關。粵軍不得不以武力對抗。

(三)許軍須軍退出南雄。即可開議。

次由孫文復稱于調人所提條件之先應先決左記二條

(一)政府恢復原狀。對北講和。

(二)葉舉自處分。由孫下命赦之。

調人以双方條件到底不一能致。故均束手無策矣

時局中心人物之最新態度

▲黎宋卿 顏駿人 曹仲珊 吳子玉
▲孫中山 唐少川 孫伯蘭 張雨亭

最近數日間時局之前途。大有日陷混沌之勢。推其重大原因。卽在中心各人物之態度。無形之中。各有變化。因之接近漸遠。而妥協之望。亦愈趨愈微。茲從各方面調查南北各要人之最近態度。分別記之如下。

▲黎宋卿 黎氏本無出山之心。以各方面勸駕綦摯。始輕攝入柄。其唯一之目的。卽在化干戈爲玉帛。收江山於一統。乃任事月餘。所謀輙阻。最近爲鄂省長問題。與有力者方面爭持甚力。至欲以去就相爭。現湯竟離已抵鄂。而就職猶是困難。傳聞黎氏對于此事。憤慨異常。如湯氏不獲履新。則去就以爭一語。或竟實現。故昨日所聞。關於黎氏之消息。頗爲奇突云。

▲顏駿人 以比較的人才。承乏過渡總理。因長財者之不得其人。遂致內閣迄未穩固。近來外間對於董氏攻擊益力。在董固應被攻擊。然顏爲總理。對於各部事務。皆負責任。故每見各方面。責難董康之電。顏氏亦頗覺難堪。且國會開會在卽。以顏與國會。關係之薄弱。斷難得多數之信任。而繼續組織正式內閣。故顏氏態度。近頗消極。政務完全入於敷衍現狀之境。

▲曹仲珊 曹氏邇來意興甚豪。其左右捧之尤力。大有宰制天下之雄心。京保之間。各種新空氣甚囂塵上。傳之甚盛。雖查無實據。而暗幕中之活躍。正不僅事出有因。昨有客自保定來。據云。保定各旅館。近日大有人滿之患。除政客議員外。某督軍某省長某師長某旅長代表。所在皆是。店主對客輒云。老帥不日要升大總統。議員老爺全來道喜。所以人多。他們在房內。天天所談均是此事。我們聽之已熟云云。此寥寥數語。頗可尋味也。

▲吳子玉 吳氏自回洛之後。對於中樞政局。極不多發議論。此公視偏安半壁之北京政府。爲卑卑不足道。故主張先謀統一。而以戰必勝。攻必克之經驗。頗視武力爲足恃。昨聞洛陽方面消息。吳之態度邇來專意於軍事方面。現內閣之陸軍總長。固決不就。卽正式內閣之中。吳亦決不願加入。鴻鵠之志。不屑於此云。

▲孫中山 孫氏在粵。勢力根蒂甚固。廣東問題。決非一時所能解決。以孫之革命資望。頗顧百足之蟲。黎氏雖優之以卑詞。重之以專使。惟據在京孫氏黨云。孫氏即至在粵完全失敗。亦必不北來就範。故黎氏則認爲統一問題。不與孫氏接洽。終非徹底之解決云。

▲唐少川 唐內閣之呼聲。已非一日。以唐氏在北洋系之資望。及在民黨之關係。洵爲統一後第一屆內閣之適當人物。惟統一旣難遽成。故唐亦謝絕北來。近聞杜門家居。並粵省長一席。亦拒之甚堅云。

▲孫洪伊 孫氏之謀組閣。較唐少川爲熱中。其部下之議員。近來在京頗活動。據民黨某君談話云。孫氏現在決不北來。如欣然入京。必在國會通過孫內閣之同意案後。倘正式內閣屬之他人。孫氏當以法統維持會在上海活動。與北京方面成對峙之局云。

▲張雨亭 東三省之軍民兩案。悉在張氏一人之手。故統一中之東北問題。不能不注重於張氏。刻下在奉。除練兵購械而外。客以他事往謁。概不延見。所謂歸附中央。正去題不知幾千里。昨聞直奉和約。有實行改訂之說。以招徠張氏。但恐張所望過奢。不易就緒。或謂張雨亭尚有拱衛京畿之心。其預定之時間。半年練兵。半年布防。究竟如何。可於來年此時覘之。然而殊非大局前途之福云。

總統倦勤與董康去職

黎黃陂復職後。預定種種政策均未實行。態度漸趨消極。昨日復愈逼愈緊。黃陂已命左右預備行裝。將有倦勤之表示。然黎復職之際。卽有維持現狀之宣言。今距國會開會之期。祇離半月。或爲黃陂之未雨綢繆。亦未可知。然感於呼應不靈。計畫多乖之情狀。可想見矣。至於破砕不全之內閣。久有苟延殘喘之勢。而日來局部改組之說。亦復喧傳甚盛。雖因種種問題。迄未實現。而現內閣無日不在風雨飄搖之中。無可爲諱。前以叢聖聖人因索薪問題。以致激起公憤。(見另條)已有不得不去之勢。故內閣於此短期間。局部之改組。亦將不免云。

武劇之再接再厲

頃聞各部及各機關之索薪團中。前已有因索薪大鬧國務院之事。昨日該團中有人建議。謂董財長對于有特殊勢力者。能竭力籌措欵項。但對于各處行政經費之籌劃。全無誠意。擬將各處之索薪人員。再加擴充。直接向總統或顏總理要求。督飭財部發給欠薪。若再無結果。即聯合各機關爲空前之大罷工。以爲最後之手段。此事曾在某私人住宅會議一次。計可加入此團者。有國務院陸海軍教育司法內務農商等部。並有財部參事以下人員數十人。亦擬加入。

吳佩孚代蔡索餉

▲三日內要三十萬

吳佩孚因援贛各軍。欠餉甚鉅。贛省又無力籌措。日昨急電中央。代蔡常各部催餉。請財長董康務於三日內措洋三十萬元匯贛。以安軍兵。聞妙手空空之董康接電後。頗形焦灼云。

黃陂籌謀統一之進行

▲致電吳使及西南要人
▲統一欵件之商酌

府訊。黃陂決以南北統一問題以爲去留之趨向。昨前兩日迭電陸榮廷促其回桂。結束桂省善後。並電滇耀南解決川湘北歸手續。又一消息元首昨晚又發出兩電。一致吳佩孚。速與陳烱明接洽統一進行問題。一致章炳麟譚延闓。致勸孫中山勿再堅執成見。致使我國前途不易收拾。且將目前商定之統一條件。稍爲修正。請譚代向孫文表示。探其內容。(一)容納西南民國十年所提之和議要求。(二)協助西南結束各項善後墊發軍費軍餉。(此項並未指明若干)(三)承認統一時。南北同時撤退各區防務。(四)停止局部和議預防發生枝節。

商會聯合會電請孫中山來京

▲旣進勸告復示憐憫

孫文失敗後。政府擬乘機迎其來京。並希望京中各團體去電歡迎。旬日以前。曾有所接洽。現全國商會聯合會京師總商會等已於十三致電孫中山。加以勸告。並表示憐憫之意。恐孫氏不能忍受也。原電如次。

廣州全省商會聯合會。並轉廣東省議會。暨各法團公鑒。奉號電及自治維持會東電均悉。本愛國愛鄉之念。抒誠匡濟。殊佩仁言。而與敝會月前所發冬尤兩電。若合符節。益徵心同此理。茲特再致孫公一電文曰。廣州沙面探投孫中山先生鑒。前月冬尤兩電。秉全國之公意。效一得之愚誠。計荷俯垂清聽。近接廣東省議會。廣東全省商會聯合會暨各法團等號電。又廣東自治維持會。劉子詢等東電。一致宣言。請公踐言退位。足徵各方厭兵悔禍。心理從同。無從諱飾。此間國會已定八月一日開會。正統如還趙璧。首都復見漢儀。几席從容。糾紛立解。干戈載戢。建設宜先。因思我公比年維護法統。間關奔越。竭智索能。乃以有此一日。顧茲息壤。先生可謂求仁得仁。溯厥本源。國人敢望以德報德。況梓邦之責。忍痛負重。獨任犧牲。不堪塗炭。尤爲海內羣情所共深惆。旣顧連而罔告。宜休息之是謀。此爲公計爲粵計。不能不廢續前陳。而盼公之早踐夙諾也。時會難再。應懇尅日命駕北上。與當局捐嫌釋疑。協商國是。誘可消乎負固。望彌切其來蘇。北塵不驚。遑辭擁慧。南風有便。遙企揚颿。謹布血忱。維希矜念各等語。祈即查照。就近再申勸告。以得請爲幸。全國商會聯合會副會長張維鏞。上海總事務幹事江經沅。京兆事務所幹事安迪生。暨各省區駐京評議員同叩元印。

海牙會議破裂後之英國輿論

▲以私產問題破裂原爲意中事
▲歐洲各國行將分別締結協約
▲英意法比對此項辦法之意見

倫敦電云。倫敦各報。對於海牙會議破裂。頗爲失望。但在各方意見。其根本上之衝突。固爲財產問題。以致始終無圓滿之結果。亦屬了無足異。衆視此次會議失敗。實因奇諾亞會議時之政見。業已定有趨向。以爲現在歐洲各國。均同受經濟擾亂之影響。但欲爲公共救濟。又屬勢難一致同意之故。至俄國與西歐將來之關係。實爲現時最要問題。大約各國分別商訂協定。勢必復盛行於一時。聞意國極願準此進行。而英國輿論界之有力團體。亦復贊成此種辦法。惟此事與法比方面。恐不免又起糾紛云云。

▲海會破裂時情象 海牙十二日電云。今日海牙會議財產副委員會開會。以葛利美少佐爲主席。集議三小時乃畢。當經會長將俄代表意志勿能確定諸點。詳爲說明。而尤以關於承認債務發給償欵。及將來執有財產者之地位各節爲最。又俄代表李維諾夫曾要求將借欵問題。提出單獨討論。但經葛利美表示意見。謂借欵與財產保証三項。實有連帶之關係。並宣稱俄代表若以此爲最後之詞。則即繼續會議。亦屬毫無效用。又與財產副委員會同時開會之債務委員會。以俄國代表方面。尚無融洽氣象。亦已實行停頓云。

女界組織參政同盟會

國會議員自來京之後。業已決定於八月一日正式開會。現距開會日期。僅有兩旬。幸能正式開會。則首先討論者。自應爲制憲問題。因之各方面對此均頗注意。在此注意制憲問題之一般人中。尤以女界爲最。日前中國大學女生萬璞。國立法專門女生周楨。石淑卿等。從事聯絡。擬于國會開會之際。聯合女界同志。爲一大規模參政請願。彼等曾往女高師晤女學界聯合會會長張某。請其召集開會。張某當即表示極力贊助。惟對于開會一層。因現在暑假中。各校學生多已出京。事實上絕不能足法定人數。故擬另籌他法。彙之此等運動。不能限於女學界。亦無召集女學界聯合會之必要。故發起人等十餘人。於昨午。在某處集議之結果。決定先由彼等分頭接洽。俟有相當人數。即于數日之內。在中央公園正式召集一女子參政同盟會。共籌進行之辦法云。

中央已派大員查辦劉承恩矣

▲劉承恩果已逍遙法外耶

大總統因前任湖北省長劉承恩貪賍枉法賣官鬻爵各項行爲。已得有種種確實証據。擬特派莊蘊寬等前往查辦。本社首先報告。茲據公府消息。財政總長董康前日具呈總統。歷陳劉承恩違法婪索各種罪狀。請特派大員查辦。總統已於昨日發布第二千四百七十二號指令。特派審計院院長莊蘊寬。平政院評事周紹昌。前往查辦。莊周二氏。均素有戇直聲譽。當不能徇情曲恕。惟聞劉承恩昨日已到天津。托庇租界。恐終未免逍遙法外也。黎大總統指令原文如左。

大總統指令第二千四百七十二號

令署財政總長董康。呈湖北省長劉承恩違法婪索被控有案。請特派大員查辦由。呈悉。著派莊蘊寬周紹昌前往。據實查明呈辦。此令。

吳將軍對贛之新主張

▲以張福來繼蔡成勳

贛局糜爛至此。陳光遠釀之於先。蔡成勛誤之於後。吳將軍不忍因循貽誤。此其所以必欲一決也。茲據洛陽使署確訊。聞吳佩孚之援贛主張。將以張福來之第二十四師先由湘入贛。如蔡成勛必欲辭職。卽以張氏繼蔡。而以贛省全省陸軍歸張轄制。並聞張氏以服從吳使命令爲職志。如必欲以彼繼蔡。亦無不可。惟必對督理軍務名目廢除。並不過問民政。免蹈變相督軍之嫌。是則外傳吳使暫不離洛之說。亦可據此以推証云。

屈映光赴浙接洽統一

浙江之盧永祥。近來頗思與中央聯絡。故有派代表葉頌清來京之舉。黎黃陂亦認爲時不可失。擬派前浙江巡按使屈映光赴浙。與盧氏有關於統一上之接洽。連日屈氏入府。卽與黃陂密談一切。並聞屈氏此次南下。携有重要函件甚多也。

董康挨打電告吳使

董康被打後。一面上呈辭職。一面致電吳佩孚。詳述十五日各部索薪團暴動之情形。並謂此次個人受毆事小。有傷國家體面事大。據密查其中。尚有陰謀派挑撥。現在本

黃陂月俸已撥到教部

黃陂以月俸捐作京師中小學校經費。曾經閣議通過。茲聞其第一次之捐欵。爲三萬五千元。已由某處撥到教部矣。

保定兵變與財政

(一)延期庚子賠欵把握。(二)大借欵與銀行墊欵已成夢想。(三)安格聯疊催公債基金。並聲言將停止到期公債抽籤。(四)鹽餘支配。尚短二百四十餘萬必要之欵。(近確知海軍費已由稽核所撥給)(五)兌換券猶是廢紙。(六)百二十萬特種國庫劵又生糾葛(七)近畿軍警餉銀暨保定積欠餉項急如星火。(八)財交兩部。又因貨捐問題發生惡感。

就上列情形推測。非挾有把握之巨欵。誰敢輕試。況國會開幕迫爾又何必討此短命生涯耶。執此以觀。董猶有二十日之命。自係意中事也。

正義通訊社保定通信云。此次保定兵變。表面雖藉口欠餉。實則有人煽動。當直奉戰爭之際。直軍將領曾許兵士戰爭停後。發給三個月軍餉。而事後僅發一個月。除去一切伙食軍裝等費。每人僅餘一元。兵士等大爲不平。甚有將所得之一元擲於地者。且自前線撤防回來。並未休息。每日炎奉如炎。仍事操演。並綏增兵士忿怨之心。其次則地方關係。感情作用。亦一原因。此次變兵係二十三師。其中兵士。多隸奉籍。奉軍敗績。直軍兵士難免驕傲。間或言語侵及奉軍。此乃人情之常。二十三師中。奉籍兵士未免難受。據聞此次倡亂連長某。卽奉天人。曾受某方運動。遂乘此機會。大爲煽動。是夜又有匪徒百餘爲外應。大亂遂作矣。

此次亂兵其勢甚大。最初由東門外起事。欲用大砲攻進城內。大肆搶掠。因保定精華。盡在城內故也。城內駐兵兩團以上。加以憲兵營。衛隊警察等。兵力甚厚。當事變之初。城內卽調兵出城鎭壓。並於城門及城上與沿城各處要隘。均用機關槍防堵。故亂兵雖用大砲。仍未得入城內。亂兵於十二時後。屢欲放火。遂接東門轉向南門西門搶劫。廣射擊猛烈。未得逞志。不過僅焚南門外一家糧食店而已。因係夜間。彼此槍砲均向空中射擊。故死傷極少。人民僅死回教徒王某。與何參謀家女僕。亂兵中僅傷三人而已。逃亡兵士携有五生的砲一尊。軍事當局。對於亂兵已派馬隊追剿。對於秩序。極力整頓。現已寧靜如常。對於人民損失。調查實數賠償而於死者尤格外撫恤。

記者以爲兵而無餉。實爲煽亂之機。故此次兵變。情有可諒。然中國無餉之兵多矣。不逞之徒。皆得乘機煽動之。全國糜爛。可立而待不知政府當局。對我軍事善後問題。有確實之計畫否耶。

婦人專門藥

爲奏効的確治癒迅速

婦科靈藥

中將湯

以現所博世界的名聲

主治効能

子宮諸病　腹部疼痛　心氣昂進　產前產後　月經停滯　內膣潰炎

赤白帶下　晚間不眠　惡心嘔吐　血氣肥滿　膣加答兒　婦女神經

上逆頭痛　難產流產　憂思多愁　氣鬱心悶　腰部冷痛　經水不調

本舖　東京・大阪　津村順天堂

各地大藥房均有代售

不獨飲食時

無論在家與出外

辦事時與賦閒時

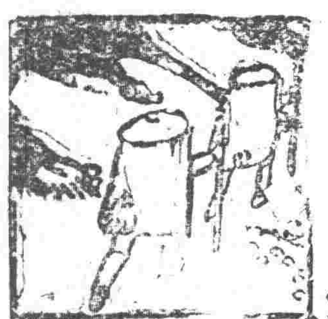

懷中藥

清心丹

せいしんたん

效能

凡過酒過食嘔吐下痢頭暈等症宜用本藥以進消化八如常用此藥可以豫防水傷食傷及其他時疫俾得口中清潔心氣爽快發音清楚掃除疲勞

東京日本橋元大坂町　高木與兵衛　振替東京四六八

主成分　健胃劑　固腸劑　殺菌劑　興奮劑　清凉劑

定價　金拾錢入　金廿錢入　金五拾錢入　德用相函入　金壹圓　金參圓　金五圓　ニツケル容器附　金[illegible]

惡疫豫防

以胃腸保健不使黴菌生存于體內爲根本策

不可缺之護身藥

代理店　大連市浪速通日本賣藥會社各地藥店均有代售

眼前有大妙藥請即實驗

痔疾

本舖　東京橋疊町一番地　盛林堂　小松喜一郎　電話京橋二九七番　振替東京七一二三番

代理店　大連市浪花町三丁目　日本賣藥會社大連支店

▲布內各藥店及全國到處均有代售但滿鮮地方多有類似品購時請指定小松痔藥爲盼

奉送　患痔症者不可不讀　說明書　(全國患者諸氏)(內付全治實驗)

▲通知本舖即行通送▲

流血流膿腐爛痛癢等

無論何痔不割不燒完全治愈

數千人患者全治實例

諺云今日人事明日吾身但就今日世界患痔疾者如何狀况而言實爲江湖同病者之報導

●爲痔疾以殞命之人多係此等凡痔疾初期極輕並無痛苦不堪之狀此時如請醫師治療何施以相當之治法自然容易療治大都不以爲然日延一日此症元來險且惡辣痔毒發串以致肛門週圍高腫漸潰穴流膿流血孔內腐爛轉成痔瘻肛門生疣難苦不堪遂變爲痔核肛門痛苦如割轉入裂痔漸次治魂如出血痔或夜不成眠又癢痔甚至步履脫肛肛門腫爛無完或成粘液痔種種難痔之名不堪枚舉中此症能轉爲神經衰弱腦病胃腸病貧血心臟病甚至肺病肋膜炎等症惹起悲慘何堪由此觀之同病者之罹痔疾一症豈可忽之者小敬醫行見及此决心研究徹底的治療法實行深爲病切

●治療初試因力法不良毫無成効一再研究始稍見功効然仍不出奇迄至今日東京小松痔之藥始爲痔患者實驗之好結果無論何等、病不割不燒並無注射之手術亦無需入院等之費用及日期于自宅就業能使安全實爲經濟治愈之實積此乃實驗全治者之所喜者往往送來全治證狀將全治之狀報告者不可計數間有受兩次手術之難而絕無再愈之想者經此藥除根能勞働從事者有之或因痔身體不能稍動至今服此藥能乘自轉車活動愉快者亦之再有離去數年之病體登山旅行再無重犯之兆根治確實之人亦有之種種奇特全治實驗例不可枚舉故此東京小松痔之藥名聲日高一日之原因也今稱爲日本第一之痔疾効藥全國到處藥店無不行售本藥對痔疾實爲現代最善治療法實有證據即被多數治愈之立證即可爲確證現劇冬令正爲痔疾警戒之期無論男女患斯症者切勿失治療之時機早用本藥立見奏効

東京　小松痔之藥　(治痔疾一切貴奉膏効)

●小松痔退膏　(貼付藥)　拾圓、五圓、二圓

●小松痔退坐藥　(藥條)　一圓、五十錢、二十錢

●小松痔快丸　(內服藥)　四圓、二圓、一圓五十錢、郵力十五錢、滿鮮五十錢、臺灣三十錢均一

▲痔退膏與痔退坐藥用法首先將核痔或瘻痔內惡青惡汁吸除使其免去疼痒收縮脫肛腐蝕之處發生良善之肉芽突塞孔眞能奏効

●痔快丸能使大便通暢除體內之痔毒

●一般痔疾者如將痔退膏坐藥併用則內外部之膿毒易于出則更能速癒如欲極癒尚有痔快丸服服用之忽忘病苦之所在

衛生口錠

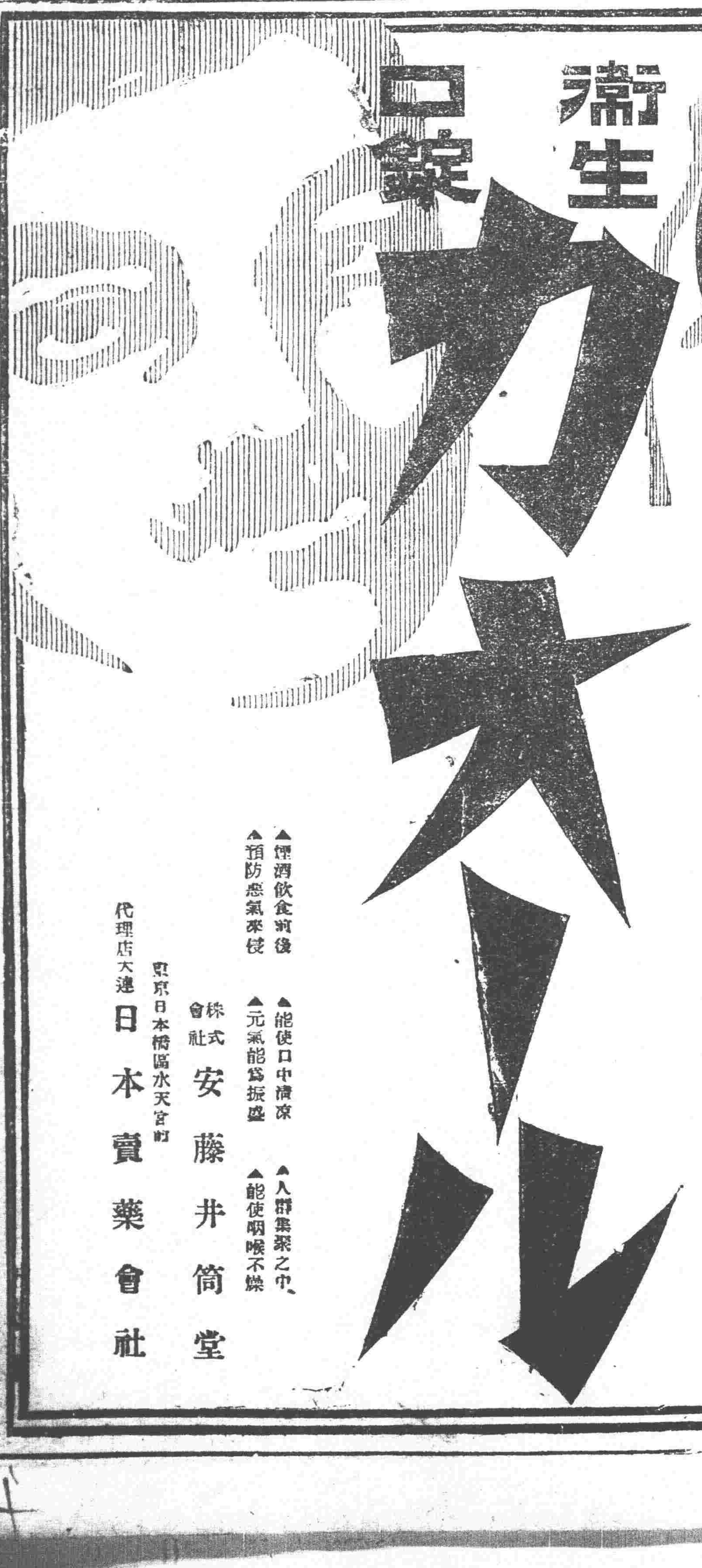

覺身體倦怠之時

將本品二三粒含於口中忽覺元氣回復

▲煙酒飲食前後　▲能使口中清凉　▲入群集聚之中

▲預防惡氣來侵　▲元氣能爲振盛　▲能使咽喉不燥

株式會社　安藤井筒堂　東京日本橋區水天宮前

代理店　大連　日本賣藥會社

東三省新聞

▲奉天▼

○王岷源返奉之異聞

財政廳長兼代省長王岷源請假赴大連醫治日疾後當局曾迭次去電促其返奉王氏曾覆電准於十八日返奉但迄昨日仍未見其歸來惟曾與當道拍來一電內容詳述不克來奉之原因並云於今日(二十)必當來奉且聞張氏之急欲其返奉一行者爲辦理財政廳之交代所聞如是姑誌之(大)

又訊云王岷源現正在假期中日前盛傳王氏不日即將回任昨聞王之親信人云王廳長決不復返因既遭某某軍界所反對嗣後定無善果故決計引退前者雖有回省之電告亦不過搪塞一時而已(家)

○俄國增添護路兵

列強因我國自管理中東路以來毫無秩序匪患頻仍意圖共管曾誌本報茲聞張將軍昨接該路督辦王景春來電謂俄政府近來積極向東省鐵路沿線添派護路軍隊揣其用意之所在要不外爲爭執路權特此電聞請即指示對付方策云云第不知張氏如何答覆耳(大)

○水警改編海軍說

遼河鴨江二處所設之水上警察原爲剿擊海盜昨聞當局爲愼重東省海防起見擬將該二處水上警察一併改編爲海防軍並擬增添砲艦八隻海兵五百名以固海口云(愼)

○中央電責張將軍

奉軍剿匪司令張宗昌張將軍以其剿匪有功擬委爲綏寧鎭守使並請中央取消通緝令茲據官場消息中央以張宗昌係明令通緝之人特于日昨上午由國務院來電責備張將軍如此擅任緝捕人犯萬難承認云云(海)

○張將軍決不晉京

日前中央曾致電張上將軍邀其晉京共謀國是聞張氏昨已電覆中央聲明當南北未統一以前決不晉京云云(家)

○吳黑督派員來奉

黑龍江督軍吳興權日前曾有來奉之說嗣因該省防務吃緊是以未果茲爲詳陳該省軍政現狀及某項要事特派軍警督察處長賈馨玉於昨日來奉謁見張將軍面陳一切其詳情如何則不得而知(大)

○俄國兵重新編制

前由江省撥來之俄國兵現經當局整頓結果凡有技術學識者概予撥入兵工廠從事工作其餘一律編入砲兵騎兵補充二團內充當中下等兵士並聞該俄兵等已均改入華籍云(愼)

○京奉路訂期加車

京奉路雖開通車有日然每日僅開客車兩次旅客擁擠異常現聞直奉双方交涉該路自二十五日起每日復加車兩次交通將稍爲便利云(家)

○省會彈劾水利局

水利局所設之各縣分局多有舞弊殃民情事迭被控告茲省議會對于水利局已提出彈劾案業經通過昨已轉咨省公署核辦云(家)

○奉省擬鑄銀幣

近年來奉省因鼓鑄銅元獲利甚鉅茲受戰事影響奉省銅元流通內省不易現聞官銀號呈准當局擬在代造處鼓鑄現洋不日即可動工云(家)

○奉吉兩旅長調防

第四混成旅長蔡樹德此次調往吉林間島剿匪在奉之該旅二團於十八日全部北行奉省防務由張將軍特調

吉林四旅旅長蔡永鎭所部調奉担任云

○吳督軍電告匪患

張將軍日昨接到江省督軍吳興權來電謂據哈滿司令部詳稱現在滿洲里地方發現大股胡匪二三百名均持槍械炸彈大肆搶掠聲勢滔滔若不設法剿除恐有釀長莫及之慮當派馬步軍隊會同該處軍警聯防剿辦外特行奉聞云云(海)

○兵工廠羅致人才

東三省兵工廠督辦韓芳宸接事後廠內人員或辭或裁已多去職韓曾函調張將軍派員繼任張謂嗣後用人由汝便宜行事韓氏乃以爲工廠非有專門人才不足以資籌劃前經教育廳介紹專門人才十餘名經韓氏認爲程度最高者三人一爲前工業校長那潔忱一爲現充工業學校管理員郭子龢一爲該校教員吳軍楣三人均係日本高等工業學校畢業成績最優對于機械電器均有經驗爲奉省工業之拔萃人材韓督辦當委爲兵工廠辦事員一俟有相當缺出即行升充云(得)

○令各鄉操練保甲

各鄉保甲向歸瀋陽縣知事專管自自衛團成立後已劃歸鄉鎭警察萬所長節制茲萬所長昨特通飭各鄉保甲務各不時操練以符定章並擬定期分往檢閱一次以昭愼重云(愼)

○補充團改衛隊團

日前新招之駐省補充團迭經軍事會議結果現已改爲衛隊團以資專責保衛省會惟三月以後軍事大定仍須改編以符軍制云(愼)

○張九卿携眷來奉

延吉鎭守使張九卿自被直軍虜去曾於日前回奉遄返任所辦理交代事宜茲已事畢於昨早(十八日)携同全眷八九人乘安奉火車回奉云(大)

○米廠長來奉購械

吉江兩省近月以來匪患頻仍吉林軍械廠長米春霖以該廠所存槍彈無幾特於昨(十八日)早由吉長乘南滿車來奉謁見孫烈臣督軍磋商添購槍

彈事宜一俟公畢即當遄返云(大)

○輯安縣知事易人

輯安縣知事成友善昨(十八日)經白代省長調省另候任用遺席則委任王煜猷前往署理聞王係候補知事即前此往關裡接任直省知事中之一云(大)

○兵工廠一部加工

兵工廠代造處管轄各所因所司之事與他處緩急不同現仍每日加工製造即星期日亦僅休息半天云(愼)

○任用陸大畢業生

北洋陸軍大學校畢業生曾承業王漢忱二人前曾呈請軍署懇予錄用以伸志趣等情昨已批示允准聽候傳見委任云(愼)

○提升有功排長

第八混成旅二團排長張學騫前者隨從入關多著戰功該旅旅長郭松齡現遂商准張學良旅長將其提升爲衛隊團三營副官以資獎勵而昭激勸云(愼)

○蘇旅長運來匣槍

新任衛隊騎兵旅蘇旅長在張辦帥部下充當軍官有年私蓄槍械甚多蘇就旅長後昨由天津運來匣槍八十餘枝均係蘇氏私有云(家)

○工廠練習生旋返

兵工廠工徒前經陶治平督辦挑選精明者赴漢陽工廠練習槍砲手藝自奉軍在關裡敗退後該工廠即視奉天工徒爲不足數並不准工徒入場工徒遂電請來奉經韓督辦允准乃於日昨十七日共計八十五名聯袂返省云(文)

○充差人員須取保

張將軍以各機關充差人員槪無舖保自奉直戰爭而後各機關人員不能不略加整頓遂飭令各機關長官凡充差人員無論上下一律令其取有妥保免生事後糾葛云(文)

○留日生紛紛回國

奉天留學日本之官費自費生已不下五百餘人現屆暑假之期遂紛紛回奉日昨到奉者爲第一高等學生王延綱大阪高工學生王文慶及自費學生十餘人云(升)

○水利局調查成績

兼任水利局局長王鏡寰以近年各縣設立分局甚多其辦理之成績終未致核是以王局長派員分頭出發調查各分局云(升)

○行查稅契主佐

財政廳現准撫順縣民人告發調稅契主任李士瀛影射國稅勤索小費當經高代廳長以案關國稅特令陶知事嚴加查辦勿得偏縱致干併懲云(榮)

○一師傳補新生

第一師範招考廿九級新生業已宣告繳費逾期傳補備取聞該新生尙有五名未能如期繳費李校長遂照所宣告傳知備取第一名李振東至第五名王振中等補入正額即行如數繳費否則再行遞傳云(榮)

○總病院特聘醫官

鎭威軍總病院西醫缺乏經該院姚院長延聘聶玉振爲該院醫官月給車馬費現洋六十元聞聶醫官係法國留學生曾於歐戰時任萬國紅十字會醫

務者(榮)

○康平警務長更換

康平縣警務所長劉介眉不知如何昨(十八日)經警務處長王連坡撤省遺席則委派劉肇忱前往接充至於其因何撤省容續訪再誌(大)

○衛隊旅將赴鐵開

據聞張將軍以此次間島事件之發生竟爾引起國際交涉皆由我國疏於防範之所致嗣後決計由我國担任保護僑民之完全責任爲此次交涉之切要條件決定派兵保護僑民除令吉江兩省迅即派兵設法保護外擬派衛隊旅但任南滿線北段保護之責聞該旅軍隊奉命當於日內開赴鐵嶺開原昌圖等一帶駐防以資鎭懾云(大)

○被虜軍官回奉

奉直戰爭時奉軍官之被直俘虜者實屬不少茲聞江省二十九師騎兵旅旅長張奎武及吉林第七混成旅旅長李桂林均經直軍釋放於前昨兩日先後回奉一說謂彼等係乘直軍譁變濟逃者二說未知孰是姑併誌之(大)

○女講習會開課

現屆暑假之期教育廳爲增進教授學識計召集各縣男女教員來省講習茲者各縣教員已陸續到省女教員講習會設于女師範學校及第四小學院內昨十九日女教員講習會開始授業教員有女師教授及由美國畢業之某女士及女子大學畢業者數人(得)

○令四鄉代僱車輛

瀋陽縣知事王寶善現奉當局令以省垣陸軍正在調防之際輜重大車仍不足用特於十八日通令四鄉代僱民車五十輛迅速送省以便拉運軍需照章給資云(海)

○車輛一律改寬輪

省城車輛凡貨車早已改用寬輪惟商務上自用車輛仍係窄輪於車路上恐有損壞警察廳前曾與商務會交涉妥協嗣後陸續令其更換今已半載各商戶置而不理王廳長遂通令各商戶凡自用車輛限十日內一律更換寬輪而維路政云(文)

▲吉林▼

○教育廳長之新猷

新派代理教育廳長王伯唐蒞任旬日對於教育行政頗多籌劃力圖興革以謀吉林教育之發展茲聞其籌劃事項如左

▲教育經費追加 吉林教育經費年額共吉大洋五十萬元周前廳長於十一年度請得一萬六千元王廳長接任後鑒於直轄教育機關經費之艱窘東西洋留學費之虧負並查省立中師各校於本年度有呈請添班者亦有呈請修理校舍者更有請追加經費者雖已年加一萬六千元之數仍屬不敷分配仍頗有左支右絀難於支持之勢特迭謁魁省長屢晤蔡財政廳長竭力商請將教育經費予以鉅額之追加省座及察廳長因王廳長具發展教育之苦心頗表同情樂予贊助雖於財政困難之際准予再加吉大洋六萬元合前廳長所請者年加七萬六千元共計本年度經費已達五十七萬六千元

▲留學額費補增 廳奉教育部通令自十一年度起全國各省停止選送留學生即原在東西洋之半官費生亦停補官費正額若留日半官費生停止

補升四校以前經費等情王廳長以內地各省學校林立教育發達尙可遷辦惟吉省地處邊陲教育幼稚人才缺乏現在每年雖考送有留學生歸省者無多而尤借才異地一但停送及停止半官費補升正額勢必人才益缺爲此呈請教育部以吉省之特別情形仍懇照舊章辦理以廣造就而宏教育又查東西洋各國生活程度日高留學生年費歲虧甚鉅頗爲困苦特將留學費年加三萬元以免留學生在海外艱窘有碍求學

▲組設國文專修 王廳長查中小各校因遵章順勢除變重實用科學外國文鐘點甚稀以故近年學生對於經子不得讀解國文不能深究惟恐三四十年後國粹湮沒古學淪亡茲爲保存國粹造就文學人材起見擬組織國文專修學校一處即設於省立圖書館院內俾研究文學有所借就并擬請省議會正議長于慕忱君爲名譽校長因于君德隆望重古學淵博也該校之組織正在計劃一切約下學期開辦云

▲選送工科學生 王廳長查吉省工業人材尤稱缺乏爲廣造就以爲將來地方興辦工業有所取材起見茲擬於下學期旅順日本工科大學徵求招收華生之機吉省以全官費就近選送十名聞一人年需學費金三百元左右刻已計劃妥協日內即行招考云

▲女中獨立計畫 吉林省立女子中學成立後即附設於女子師範院內王廳長以女師爲造就女子師資之處女中係造就女子升學之所合於一院兩校之進行說感困難而於女中之發展上亦多窒礙又查女子升學者少爲廣造就女子中學生以備將來升學起見決將女中擴充另覓校址使之脫離女師成一獨立學校現正在妥爲籌議中

▲法校遷回江北 王廳長以法政專門學校客冬遷往江南以來隔江窩城地址固屬幽靜但通學生之來去及不住校教員之往復每感不便更因其他種種困難爲謀事實上之便利起見擬仍將該校遷回城內刻正在籌謀相當校址云

○抽查員漁肉鄉民

吉林縣升科處經征各種地畝因逾過三限照章派遣抽查員分赴各區遇有照少地多者抽出補加並發給抽查訖戳子一顆以便查訖蓋印該抽查等接委後依委任爲護符視戳子爲利藪毫不依照原章任意勒索聞現在各區將所有領照各戶之部照盡行要出按張加蓋戳子一顆强收戳費官帖十五或卅二十不等並吹毛求疵無理尋隙設法迫令農民添加浮多如在第一期呈報之柴山山荒(十晌扣一晌)該抽查員必令其再照新章(三晌扣一晌)補報以便暗得津貼(查出浮多一晌抽查員津貼一元四角)如部照或執票存放他處者必施其激烈手段非農民自認種種云云而後已臨行時猶照例索取車馬費若干店錢若干差役錢若干種種弊竇不堪枚舉聞十區公民多人現住省關某店一俟該員回省即赴縣呈控云

▲安東▼

○檢察長因公晉京

本埠地方檢察長費蔭綬氏日前晚車晉省向高等廳報告新廳監補修情形及遷入日期便道赴北京向司法部面陳改良司法辦法行期預定二星期云

▲鳳城▼

○湯旅長回鳳

奉直講和後所有調往戰線第十一旅馬步砲各隊日前一律來城分赴各防去訖惟旅長湯玉麟因辦理善後事宜尙滯留奉省現辦理就緒於月之十二日搭柴安奉瀋車回鳳一時各機關人員齊往車站歡迎云

▲本溪▼

○歡迎馬一連回防

原駐城廠街之十一旅馬一營一連於月之十日由前線開回原防商民人等無不迎歡又兼劉排長景和新升本連連長治兵有法調度有方爲人民所歡迎云

▲鐵嶺▼

○教育會開通常會

本邑教育會例於年暑假期開通常會各一次茲暑假已屆爰於七月二十三日開通常會議聞所議內容爲研究學校宜設學校園鄉間學校宜酌放秋假教育公報宜設法迅速傳遞等項問題云

▲哈爾濱▼

○兩長官先後接事

濱江鎭守使郭仙橋奉張使命調往他處遺席以長綏司令張召棠兼充已於十一號上午十時到署接印視事並函知各機關查照又新任濱江縣知事處維時業于十日早車來哈當於是日接印視事除呈報到憲查照外並通告本埠各機關一體知照矣

○路員大會議預聞

聞東鐵服務人員傳出消息謂王督辦近以中俄工人對於任用機關裁減工人每多起而反對此雖由於工人之片面意思然亦未始非用人行政上之漫無標準當事者得以任意上下其手至激成此種反動近聞將召集路界中外重要職員開會討論釐訂詳細章程以期免除日後之一切障碍云

○王督辦因公返哈

東省鐵路督辦王景春於本月一日前往滿洲里遵著順道查察沿線路務茲悉王氏現因某項要政亟須來哈辦理當由公所電告情形王氏接電後即於十二日早乘坐第四次郵務快車由滿洲里遄回哈埠所有公所各員及軍政兩界各職員一體到站恭迎王氏下車後隨乘瀛車回廨云

○六旅軍隊之編制

駐哈第六旅軍隊自前方撤回後祗餘步兵一團騎兵兩營乃另行收束以資整頓現經軍署規定將該旅部暫行撤銷所餘步兵一團定名爲步兵第三獨立團騎兵團仍改爲騎兵第二獨立團均歸直署直轄騎兵團仍駐原防任務步兵團撥歸濱江鎭守使署指揮前日已飭令該旅部[illegible]以清職責云

▲西豐▼

○郝區官報告接事

陡嶺河鎭警察第二區張區官請假治喪已誌前報經王所長請准吳知事暫委一區一分所巡官郝文桂前往代理該區事宜日前率警赴區將各事接收清楚于昨又返所報告一切旋即禀辭赴任整頓防務以保公安云

○卜總甲注重夏防

縣南第三區京水泉子保甲總長卜玉

田在職數年所轄之地安然無事實係卜君作事謹愼有以致之近因青紗障起胡匪蠢動並境內北區有搶掠等事卜君親赴各保甲所查檢語誡認眞服務不得疎懈以保公安而稱職守勤勞若此實保甲中不可多得者也

▲阜新▼

○漢蒙會誌聞

昨十日午後一句鐘有財政所長張科自治會長邢玉書農務會長王樂亭勸學所長段錦章及公民劉興漢孟昭雲等與蒙人旗署章京戴廷恩協理吳向宸堂官達哈蘇吳彥林孟壽山吳樹森齊耀東等均在自治會開會提議漢蒙畝捐征收法財政統一各辦法餘及徵求整頓警察隊組織保衛團籌備自治各項要件云

▲義縣▼

○百八團來義駐防

奉軍二十七師五十四旅一百八團團長崔鳴山奉令駐防義縣于月之十一號帶領全部退伍前來分任四街各商號及大小店房當經警察所代在四關各街修理防所十二處不日完竣即駐各所查該團長帶兵有法營規嚴肅是以兵士毫無騷擾云

○張所長被撤消息

邑警察所長張棨五到差以來作事認眞對於地面頗有感情日前督隊嚴防西邊各地之際張知事乃有稟請上峯謂該所長久患目疾不利弊擄請即撤差遺缺保薦北區區官鄭魁五升充等情月之十日奉到警務處指令謂張所長既患目疾應准如所請至鄭區官是否合格仰令撥暇來省考訊再奪等因張知事遵即照辦現各界聞信謂張所長目疾已痊力能保衛商民何至撤差已擬聯名保留不知能否照准云

▲法庫▼

○縣署承審員調換

法庫縣首席承審員王輔忱人極正直執法無私到差以來頗爲李監督所倚重忽於日前奉到高等廳公文令與本溪縣承審員姚君對調王君遵將經手案件交代清楚於日昨束裝赴本溪就任姚承審亦於昨日來法視事查姚君

南省人來北多年風土人情頗稱熟悉今任法庫承審必有一番整頓姑誌之以觀厥後

○收價員下鄉催欵

駐法淸丈收價委員王蔭博對於收價事宜異常嚴愼無論何人拖欠價欵務須勒限追繳向無瞻徇情弊茲以近月所收之欵甚少日前親赴西鄉一帶按戶催討一面演說以國家現在多事之秋省令屢屢嚴催財政困難需欵孔亟凡爲國民者應有接濟義務況爾等領地數年價延至今尙未完納實屬不合已極本應照章逾限撤佃另放姑再展限陸續交淸毋違云云

▲新立屯▼

○十旅兩團長易委

陸軍第十混成旅第一團長許益三前在戰線私拍電報洩漏軍情被上峯查知撤差法辦第二團長朱硯章因年歲老耄督率無方著即撤差所遺一團長以八旅一團長溫琪玉調充二團長以八旅二團長宋九齡調充溫團長已於日昨來新接任云

○鄉團自衛之成績

本鎭南王莊屯士紳才泉初熱心公益素孚衆望久爲社會所歡迎前因國家多事軍隊開拔胡匪蜂起到處搶掠地方警甲勢力單薄防禦難週該紳恐受其擾害遂聯絡附近十村屯成立鄉團二百名以便自衛保守望相助並公舉陳世傑爲鄉團練長以專責成而保地面前已具呈縣署立案當蒙照准並刊發戳記給與委任以昭愼重陳練長奉委後盡心盡力積極進行與各村會首迭開會議公擬會章十條頗爲完善各村遵照施行該練長每日除教練團丁外又不時帶同馬丁巡查各村以備不虞現各地胡匪猖獗而王莊屯附近村屯均幸未遭匪患皆鄉團保衛有方有以致之各村咸謂才士紳熱心公益陳長練克盡厥職云

▲黑山▼

○黃知事點驗鄉團

邑內四關紳耆于上月遵奉縣諭操辦鄉團早已成立城內分爲四路每路擇委精明強幹練長一員以專責成東

關趙佐臣關省作維兩同事暨通北關史相臣等各帶常駐丁五十名日前十四日黃監督曹警長親蒞由王廟前寬闊地址點驗團丁服裝整齊至晚三鐘始各散歸防所云

○第五校發通知書

城內縣立第五國民學校校長楊九鵬以爲學校教育之良否學生成績之優劣皆爲家庭父兄所未悉故本學期終將各級學生功課逐次考查畢繕印通知書若干份報告學生操行學業及在校之狀況于十五日分發該校全體學生紙領矣

▲金家屯▼

○添設衛生淸潔隊

時居炎夏瘟疫流行公衆衛生尤宜講求有管理責者應設衛生隊檢查街市衛生事宜飭令所屬商民洒掃街道收拾穢物倘有玩忽之徒不遵規定即按違警罰辦以昭愼重而新警政云

○國民校遵章放假

金鎭公立國民學校教員兼校長李文璞田子餘二君品學兼優充任教職數年有餘教管有方各班學生異常整肅上學期課程均已授畢分門考試畢即遵章定於七月二十一實行放假云

○衛隊旅來鎭駐防

邇來奉直議和關內奉軍盡行調回令駐各地聞來金鎭者係衛隊旅二團之步兵不日即可開到昨由商會帶人將陸軍前駐所均行修整完畢以便居住云

▲伊通州▼

○請願取銷子母稅

本縣公民代表邵德馨蘇運霖爲稅捐局長勸徵子母稅特請願吉林省議會請咨嚴懲云竊查伊通稅捐局局長王德春到差之後即令各分局局員帶領差役巡查牲畜稅除罰辦漏稅外復令人民納牲畜子母稅甚有今春所生之子犢未逾兩月亦勒令納稅人民向局員等辯論聲言有通令在案伏思如有通令理宜布告在先方可施行今竟毫無所聞遽然實行豈非斂而設之政予施行最甚者惟有赫爾鎭局員佟濟

身帶領巡差下鄉嚴查民間有新生之子犢勒令納稅並聲言如不納稅送縣罰辦人民受有其威嚇不敢抗違因皆納稅均有確實證據始張忠廷家早有自生之牛五條今春又自生牛犢三條共八條估價吉大洋二百元作價七十吊與價不符每元減去十餘吊以飽私囊再有趙桂林家今春自生黑馬駒一匹未逾兩月即令納稅估價三十五元亦按七十吊作價給白級條未給稅票此兩種稅票並白紙條均附前遞財政廳呈尾茲將李祿年丁坤焉玉春三戶黏列呈尾以備查核當此時該稅捐局員四出嚴查雷厲風行人民不堪其苦是以人民集議推舉代表來省控訴原尾除分訴財政廳外伏乞貴會轉請省憲如有牲畜子母稅之規定可以據理力爭取銷此種苛稅如或無之其違法擾民之局長亦宜撤懲而儆貪婪是爲公便云

▲克山▼

○警官得人

警察所長金作新瀋陽人歷任警務要差到克以來對於警務力謀整頓日前據第一區代理區官張輔唐巡官報稱五月廿日派警二名赴城西四十五號井票傳牛姓鬥毆一案該警到屯時天已昏黑遂宿牛家詎至夜半比鄰李姓家起火二警聞變出視並爲彈壓李姓搬移什物有一女人持一方包形色倉遑大有無處可放之勢又偷看二警形跡頗爲可疑該警睹此情形大爲注意及火息警往藏處偵查當即聲明檢驗果爲煙土一包此時家主已知敗露明日必將帶區詎伏人多之勢將二警拖倒土仍搶回李知事雖完結遂央人向警關說愿出錢三千五百吊但二警云事已如此彼當無返復並立私結一張以杜後患二警次日返區完全報告錢結一並交出警云當時土已搶回証據無有今有錢及所立結押足以証其違法所長聞報大爲贊稱張某作事老成任人得當比將張巡官記功一次云

新潮飛沫

我對於宗教問題的意見

宗教問題自來就是極麻煩的陳跡然而他並不是一種過去的陳跡在現時學術上仍然是鬧得很厲害對於這個問題應該按照科學的方法從宗教史上一步一步的去研究或者可以得着一點解決現在一般的學者對於宗教到底是什麼這個最普通的問題還是意見紛歧各持一說距合一之期爲時尙遠所以我今天所談的也只能算是我自已的意見如今且把我的意見大體說出來然後再細細的去談他

我的意見可以分四項來說

(一)我不相信宗教在世界中可以消滅美術道德都不能用來代替他

(二)我相信宗教是因時代而變遷的某種宗教到了一定的時期必須要滅亡再有別的宗教來代替他

(三)宗教和道德並沒有什麼關係宗教昌盛道德不一定就高尙并且成反比例的時候還是居多

(四)宗教和科學是衝突兩種互爲消長(一)(二)兩項爲袒護宗教者的說法(三)(四)兩項爲反對宗教者的說法看來却似矛盾其實不然在未談此四條之先講宗教的定義然後再論是否出於感情

宗教是什麼?要下一個定義是很不容易的有人把宗教的定義講得非常之寬以爲宗教就是信仰但是科學之中也有信仰科學的主要目的在於講明現象不全是能直接証明的而必須賴有理論這種理論的成立便含有一種信仰了日常生活如果脫離了信仰時時去懷疑那就不能生活這樣說來世界上的事情沒有那件是在信仰之外的倘若如此我便要問爲什麼現在的人還要說宗教要緊不要緊呢?眞個宗教是吃飯纔能生活一般的事情還去拿他要緊不要緊當問題來討論豈不成了個傻子嗎?所以造這種定義的不過是種欲揚先抑的方法以備和人家辯難時容易得勝而已因爲有了這種目的所以在有意無意之間就生出了這種說法等到目的達到以後便更進一步求達以他的眞目的正如爭孔教爲國教一般老先生們先爭以孔子之道爲修身大本其實他們的目的還不只此等第一步做到了以後又想叫各學校讀四書五經更進而定孔教爲國教因此這一種太寬泛的定義應當拋而不用

另外還有一種普通的定義說宗教是一種含有神秘性的東西在自然界中本是找不着的如今既求之於自然界以外所以無從證明這種定義比上面的一個已經好得多了但神秘的意義仍極含糊我們地下這個定義之先須先看是不是各宗教所有的共性然後纔把他抽出來製爲定律比方佛教無論是誰都不能不承認他是一種大的宗教但是的神秘性很小佛出世只爲一件大事就是想着脫離開生死的苦痛入到涅槃這些事情都是在自然界中找出來的都可以智慧來懂得不帶一點神秘的性質並且釋迦牟尼也是一個人不像耶穌生來就是神因爲衆生都有佛性釋迦不過是衆生成佛一個而已所以這個定義也不能用還須另找標準(未完)

實業廳批示

原具呈人王朝宗 呈一件遵繳本年上季採礦區稅請核收由 據呈繳滑石礦十一年上季採礦區稅大洋三十七元如數列收誰該商兩處礦區面積共計四百八十九畝每季區稅應納大洋三十六元六角七分五厘核此項所繳之數尙溢交大洋三角二分五厘十年分尙餘洋一角五分共存洋四角七分五厘應依下屆稅欵此批

冠蓋往來

▲田德勝(暫編第四混成旅第二團營長)白雲起(同)帶步兵將校五十七名士卒一千百二十名十八日晚赴黑龍江

▲于沖漢(國務院參議)談國桓(奉天實業廳長)于沖漢氏之公子三名并隨員七名十八日午後十一時三十分由南滿快車赴連埠

▲王寶琛(鎭威軍補充團長)一行九名十九日早赴綏中

▲張海鵬(奉天遊擊統領)帶隨員二十名十九日早赴勵家窩棚

▲王順存(東三省清鄉督辦)十九日早由奉回安東

●奉天各糧行市(七月十八日)

大豆	二元四角	二元一角
高粱	一元九角五分	一元一角五分
包米	一元九角	一元八角

●各地電報

倫敦銀塊 上海銀塊 上海標金

十日限奉票換金票 最高 最低 大引

十日限鈔票換金票 最高 最低 大引

現貨銀 每兩換小洋一元一角五分 每兩換小洋六十三元 每兩換小洋票二元五角

●●三省官銀號匯兌行市

上海匯現洋五錢六分三厘

上海匯大洋五十四元

天津匯大洋

北京匯大洋

郵寄報費者注意

本社報費槪收現大洋欲寄郵票代價本社只收半价

神皋雜俎

（本欄歡迎投稿）

小說

社會小說　**徐生自傳**（二）（儒丐著　禁轉載）

第四章

第三日午前十時。有人從村子東口。氣急敗壞的。跑來了。一直便到大廟裡。去報告說。洋兵來了。快到村子東口了。當時我和我父親。幷有許多村人。都在廟裡松樹下乘涼。大家一聽這個報告。早都呆了。我父親趕緊去找舒子清。不一會。一同來了。舒子清說。你們不要慌張。只告訴各家婦女。不要出來看。先打發人把東邊那個小角門關了。我在南大門等着他們。說罷。他自去了。當時我不解他有什麼法子。能使洋人不進來騷擾。假如他們蠻不講理。硬給他一槍。如何得了。雖然這樣說。我的好奇心。究竟按捺不住。早隨了舒子清出了南門。膽子大的小孩子。也去了不少。不大工夫。只見東方塵頭起處。一隊騎兵。緩緩的來了。他們都是黃呢軍衣。棗騮馬。論他們的軍紀。眞是嚴整極了。我一看人家的軍隊。我們的義和團和武衛軍。眞眞是兒戲了。我正呆望着。那支軍隊已然行到大門跟前。我此時生恐他們闖進來。我們三百多戶人家便算完了。或者他們向我們一放槍。我們也就沒命了。誰知舒子清向一個軍官模樣的操了一句英語。那軍官很喜歡的。便下馬了。那些兵士。也都紛紛下了馬。我這纔放心敢看他們。原來大多數都是印度人。不過幾名軍官。是英國人便了。這時舒子清和那爲首軍官。伊哩瓦啦談起心來。我們也不知他們說的是什麼。不過看那洋人的顏色。是很和悅的。又彷彿驚訝這小小的山村。會有這樣人材。較之北京城裡那些貴族大官。强的多了。他們說了一會。只見那軍官和舒子清一握手。既而又吱了一聲口令。他們很齊整的。向靜宜園大道去了。我們此時把舒子清看得和神人一樣。他怎有這樣法力。教一羣洋鬼子都去了呢。他的能耐想是大極了。當下我們衆星捧月一般。把舒子清簇擁到廟裡。大衆正是等他的報告。忙問他說。那洋人說些什麼。舒子清說。他們不過來搜索義和團的餘黨。我和他們說。我們這村子。都是安善良民。一個義和團也沒有。他見我這樣一說。他很信我的話。他說這村子一定是安善而且很文明的。皆因你這樣一個通曉外國情形的人。還能容留在這里。足見是沒有義和團的了。但是你們大皇帝已然走了。北京的治安。暫由我們聯軍維持。你們各村。務要講求自治。關於衛生淸潔查拏盜匪等事。我們此刻正擬辦法。將來此處便求你先生辦一辦。（未完）

筆記

▲記奉軍下鄉剿匪擾民的狀況（續）（隱俠）

我說這不是多事嗎。兵來了怕的什麼。吾妻說你那知道。二月間來一回馬隊打尖。我忙着躲出屋去。忘鎖了箱櫃。赶他們吃完飯走了。回屋子一查點丟了許多的東西。別的他們拿去也罷了。把小孩的玩具撥浪鼓兒也拿去了。眞是可笑。正說話的時間。就聽見狗吠。又夾着許多的脚步響。忽聽見大聲的喊道。當家的在家沒有。我急忙的將孩子放下。三步作兩步的跑出去。迎着許多的丘八說道。衆位辛苦。請進屋裏喝茶吧。不成想。這些丘八先生說。我們他媽吧子心苦。命可不苦呢。赶快的把上屋給讓出來。我們大人一會兒就到。我一聽這個話。就知道是丘八先生故意尋隙來的。也不敢反抗說別的。討沒趣。遂倒抽一口涼氣。忍憤在心。說道諸位老總們。怎麼初見面。就說笑話呢。這些個丘八聽了我這話。氣似平了些。撲嗤的笑了。說你眞。會說話啊。那麼告訴人給我們。燒水預備飯。我們大人一會兒就到。我說別的不敢說是便家。若是喝水吃飯。不用老總分咐。管保快當。這時候把上屋也讓出來了。袁連長也來到拉。只見這位連長。身穿黃呢。制服。腰掛軍刀。足登着黑芝麻皮的高腰皮靴。戴一頂農夫戴的醬斗篷草帽。一臉的鴉片氣。挺着腰仰着臉。也不客氣。一直的進了上屋。我同着叔父。隨後也跟着進屋去。招待這位大人。這位大人見我們叔侄進來。就厲聲的問我叔父說。你是這院當家的嗎。我叔父說是不錯啦。連長大人又說。我風聞有人說。你們家是不招待過往軍隊。是眞的嗎。我叔父說。這是沒有的話。我家別說是陸軍到來。就是本地的警甲。也是一樣的招待。連長如不信時。慢慢的打聽就知道了。連長可也不問別的啦。說今天我這一連人。都在你家吃晌飯。有什麼好吃的。我叔父說有粳米白面。連長愛吃什麼。就分咐作什麼。連長遂說道。你就告訴人。給我打白糖餅吃。都有什麼菜呢。我叔父說。我們鄉下就是沒有鮮肉。有鹹肉鷄子。還有小鷄子。宰幾個怎樣。連長說。我看你這個莊家當家的很夠說。我滿心要找你嘔氣。打你一頓。不成想你是百依百順的。我的氣也沒了。（未完）

書評

▲藝訊二則（丐）

小河沿漸漸熱鬧了。張小軒謝大王。已然來了。昨天凝香榭又將廣恩普邀到。隨來者。有王文瑞。王鳳岐。連德康。明萬亮諸人。皆北京藝術界有數人物。喜京藝者。從此又添佳趣矣。

福照春所邀來之榮劍塵。他的玩藝。在北京很有名聲的。前天禮拜。我聽了他一段膶脂。比德壽山還要流麗可聽。喜讀聊齋的。不可不聽榮劍塵之單弦。

▲和辰生說話（儒丐）

辰生先生。你的來信。我已拜讀了。在你自己以爲是很辯了。但是實在沒法再給你發表這類的文字。你不能因爲給你發表了兩篇文字。這三次四次還應當給你發表。皆因你的警告。漸漸脫離藝術的問題。而已專就。劉問霞嫁人問題。去發議論。已然成了一個人的私事。我們實在沒法位置你的稿子。所以屏棄不登。並沒有別的意思。假如你要作書評。只管去作。自要是評論藝術文字。我沒有不歡迎的。皆因神皋雜俎一欄。是爲一般文人公共遣興而設的。文字不論莊諧。苟有所取。自然一例歡迎。至於事不關於公衆。或無娛樂的。文藝的。游戲的興味。當然割愛。以讓有趣之文字。先生說。既註明歡迎投稿。則當一例歡迎。以副其意。難道說。隨便一個人的私言。投在報館。便算言論自由。編輯就負登載的義務嗎。你當編輯。難道這樣放任嗎。雖然是歡迎投稿。棄取的權利。記者是自然有的。投稿人無論如何。也不能干涉。

你又說當初給劉問霞進表。勸其登鼓書大王之位。也是連篇累牘。不止一二…。誠然。但是這種文字。究竟是由藝術方面產生出來的。又是文人的一種游戲文字。趣味雋永。自然是給他們登載的。但是適可而止。也不能天天如此。惹人煩厭。登到五篇上。（不是一個人作的意思也不一樣）我便把其餘的全行截住了。然後我又附了幾句言語。求大家原諒不登的緣故。一則怕人厭煩。二則怕本報作了劉問霞一個人的機關。先生既自信腦筋很好。我這個附言。你先生當然也許看見過。你若沒看見。請你先生把記得的地方。（用以雜人的地方）翻閱再看看。就知道我每日編稿子。是否公平不公平了。我不願意爲一個說書的。誤了報館的價值。我也必不願意因爲劣稿子。把好稿子杜絕了。無論是那一位。自要以有價值的文字。或帶娛樂遊戲。文藝趣味。我若不登。算我瞎眼。至若天天勸劉問霞嫁人。那就不是這事與社會公衆有益。以爲是去了一個劉問霞。可以免去社上一個禍害。姑不言劉問霞果否有害。但是害社會害國家的。也太多了。娼優害女。也不過一羣可憐虫罷了。說他們害人。不如說害社會的把他們害了。先生爲什麼不正本淸源。爲良心上之言論。反倒非去劉問霞不可呢。先生不是痴人。必是愚人。或者別有用意。我就不知道了。在你的意思。必以爲我與劉問霞有關係。我受了他的囑託。所以屏棄你的稿子。你若這樣小量人。你這人的道德。也很可問了。每到夏天。我們北京作藝的。來了多少。我跟他們都是同鄉。打了兩句鄉談。難道說沒我的書聽。爲什迷專聽劉問霞。與他有特別好感呢。便是我愛他。也不過和打櫻上邱水一樣。我想平兒。平兒不想我。月風塲中的勾當。我是過來人。這顆心。早同枯木死灰了。辰生先生。你千萬不要往我身上潑醋。劉問霞嫁人不嫁人。與我一點利害也沒有。假如劉問霞明日若嫁了你。我一定抓詩一首。與你們一對璧人作賀。到那時。你便曉得老丐是何等人物了。

至於你所說的話。無關大旨。而且也很幼稚。便彷彿小了頭問難的聲口。恕我不能答了。老熱的天。你眞會惡作劇。我本來不欲和你說話。生恐你驕傲起來。不是要處。小小年紀。你應當習聞道理。作文可以風雅放達。千萬不可學那刀筆師刁賴的文字。壞了行止。便不可救藥了。勉旃勉旃。你若不休。恕我無暇作覆。咱們秋涼再見。你的稿子。在編輯權利以內。理宜不錄。但是你若不使報館作媒。有別的有趣文字。我們仍然竭誠歡迎的。

文苑

▲遊萬牲園（陶明濬）

萬牲嘉名驟錫新。輕車來往盡遊人。園林靄景明林表。竹木淸華照水濱。虎豹九幽毛刺刺。蛟蚪四海水鱗鱗。珍禽奇獸開心目。好在檻籠取次陳。

▲游紡紗廠

軋軋機聲正練絲。須長須白貴相宜。暖房剛見紅蠶好。繰彩旋驚素質移。天女織綃光艷發。淸江濯錦色紛披。天風栗烈愁無褐。莫使斯民歎露肌。

其二

萬草千花在一機。喜看釆翠竟成圍。玉蛾金繭明蠶簇。蜀錦吳綿耀彩衣。半臂縹綾光領袖。五章奇色出丹緋。冠裳自是中原物。楚制因人總覺非。

▲春興

春意昌昌樂若何。年來詩思覺淸多。猗猗陌上桑稜綠。漾漾春溪水始波。祇欲逍遙人事外。何當白日靜中過。若耶近傍雲門寺。窈窕深深有薜蘿。

▲題蜀道圖

展圖滿目極蒼凉。蜀道秦關正苦長。界破溪煙看鳥白。吹來隴樹見雲蒼。經過世路岐途雜。看破人情倍感傷。于役從來境如此。何須八折歎羊腸。

▲題織女圖

霧鬢風鬟肩黛長。五銖衣勝綺羅裳。龍梭玉蘭當軒織。璧月珠星滿院香。天上柔情頻脈脈。人間離恨總茫茫。茶瓜七夕添佳話。知否深閨欲斷腸。

鏗聲

▲可惡（窮黎投稿）

這些武人們。藉名統一除障。其實自私自利。眞是可惡。

這些政客們。藉名調停疏通。其實挑甲撥乙。眞是可惡。

這些官吏們。藉名刷新整頓。其實任用私人。眞是可惡。

這些議員們。藉名發揮民意。其實官僚走狗。眞是可惡。

這些大兵們。藉名投筆從戎。其實志在發財。眞是可惡。

這些鄉紳們。藉名創設善舉。其實假端斂財。眞是可惡。

這些訟棍們。藉名除暴安良。其實報復私仇。眞是可惡。

□雜　報□

△奉　天▽

槍斃續聞

十七日上午由監獄提出胡匪吳某一名綁赴大西邊門外刑塲槍斃昨日上午又由監獄提出不識姓名之逃兵甲乙二名一年可三十許一年四十左右亦綁赴刑塲槍斃云（大）

另函云十七日由軍法課提出小匪一名拉往大西邊門外槍斃一則玆據探訪斃者並非胡匪係遼中縣某學校學生姓胡因殺害校長故解省訊明始將其槍決當執刑時有多數學生在旁焚紙錯表生前之誼又訊云十八日下午一時又押盜犯一名往大西邊門外行刑云（海）

菜捐收入

警察廳徵收菜捐據查報告在日前靑菜盛行時代東南西三菜塲每日可收現欵廿元上下並担菜僅收銅元二枚以此可知菜價之廉亦可知警廳收捐之巨矣（棠）

抓車橫暴

近今軍隊連日抓車搬運物品昨日大東關大街有某鄉農人赶車售賣秫稭忽有數兵至竟將秫稭推下强迫該農人赶車隨之搬運物品該農只得飲泣呑聲爲該兵等在北大營搬運一日及至日暮始行放歸而其秫稭已早被一般無賴貧民分拾殆盡矣（世）

納涼佳品

小西邊門外之公園自新任辦事員熊季襄極力整頓後已漸臻淸雅是以中上社會中人之往遊者日衆而其中營業者亦大事改良昨見小綠天北首雅士臨之咖啡館亦已開設專賣咖啡點諸品消暑點飢兩得其宜加以取價亦廉地又淸雅納涼士女求諸小河沿而不得者洵足爲該園生色焉（大）

姦販人口

販賣人口有乖人道曾經當局一再飭令査拏而一般下等社會中人仍然不知悛改聞大西關鳴盛茶院舊址住有馬慶山者販賣人口人所共知因之獲利頗鉅近來販來婦女四名除售與宜春里者二名外其一曰大香一曰雲仙令學書曲凌虐不堪而馬某因大香貌美竟自行受納待價而沽此種人道之蟊賊地方警察盍察圖之（海）

誣姦訛人

大東門裏周姓家雇一女工係東鄉人年方少艾到周家將近半年忽懷身孕昨女工之本夫來省赴周家大鬧謂其妻被周某所汚欲即興訟女工已竄匿不見周某無所訴白因名攀伙嗣當予小洋五十元私行了結云（家）

幼女病邪

北關橫街住戶劉某生有一女年僅十齡近忽得一邪病時而喜笑時而哭泣有時數日不食有時一飯升米並自謂是梅氣仙姑劉某現正爲之百方醫治終未稍見效驗云（愼）

官迷受騙

台安縣有趙某者以莊農起家頗爲豐富惟有錢無勢屢被人欺日前趙某來省寓于大西門內某客店思託人運動當一軍官後遇某團長之戚誼佟某謂能作到可獲一連長之差已交出運動費三百元佟某一去無踪趙某自知受騙昨日垂頭喪氣束裝而歸（家）

鳳英被騙

日站百花仙館妓女鳳英南方人爲某氏之養女月前接一闊客連住十餘宵分文不給聲言非領鳳英不可遂問身價若干其領家索價一千某客慨然應允並問鳳英要何種衣服首飾鳳英乃索最新式之飾物及綢衣某客爲之開單一一諾之謂一二日取欵接人其領家忽反前議謂非二千不可某客亦毫無難色向鳳英曰三千我也要你又遲二日某客取錢數大綑聲稱千元鈔于鳳英之小皮箱內鳳英頗自豪于姉妹行一日早某客言有要事穿衣逕去從此不返鳳英乃借其姉之鎖匙（小皮箱之鑰匙已爲某客帶去）啓箱視之則所綑錢包皮係大洋三張共計三元餘則均係報紙鳳英目瞪神呆移時用小洋三元購得鴉片所餘六角帶于身邊希圖自盡以免落人話柄殆將仰藥之際爲娘姨瞥見奪下始詢及詳情然已無可如何矣其騙術之工爲何如耶（得）

剪綹被獲

昨十八日下午六時許四平街某銅舖工人由貫山因該舖近日生意蕭條僅工作半日遂赴西門臉遊逛至某茶館門首正停足向裡觀望似覺腰中有物顫動一把握住回頭看時係一剪綹非拙赴警所請辦不可嗣該剪綹跪地乞恕並經路人講情遂斥之使去云（大）

移花接木

大西門內街南住有民婦高李氏者家僅母女二人李氏曾與某機關某科長有舊因思自已年已不惑恐爲某科長所棄絕其收入之路某科長固富於貲者遂令其年方十六之女與某科長結露水因緣於十八日開始云（升）

來函更正

敬啓者昨閱　貴報雜報欄內載有敦請頑童一則披讀之下不勝詫異查於本月十四日敦請大東邊門分所巡長陳殿閣値文將軍胡同卡勤見有年約七八歲小孩二人因玩耍失和互相揪扭當經該巡長向前排解告令各回家以免復行打罵彼時該馬姓婦及一周姓男子風聞其子與人打架不問皂白前來竟將彼不知姓名之小孩披頰數下該巡長遂即對馬姓婦聲言兩小孩打架均屬無知伊等何必如此施行武力甚屬非是當即申斥數語該馬姓婦及周某自知理屈遂將其子領回而去此係當時實在事實所載當兩小孩口角之時該巡長在側謂你罵不過他不如打他等語以及最後又將馬姓婦乳旁連擊兩下等語全屬子虛並該巡長性質素昔和平決無如此蠻橫行爲想係　貴訪員傳聞之誤名譽攸關未便緘默相應函請

更正是荷此致

盛京時報館

奉天第二區警察署一分署啓

盛京時報公鑒頃閱　貴報載有密山商丁擾民入西門裡王奎家調笑婦女一則披閱之下不勝詫異查密山匪月以來驚耗頻傳險象環生岌岌可危所有縣城防務除警團外又由敝會添設城區預備保衛隊百五六十人係按商民各戶抽調年富力强者充任共保治安住址地點分別畫區第六隊委在西門裡王國相馮秉楊兩家搭住以便守望至再審查未聞有放浪形骸情事至謂商丁不法調笑王奎婦女委係空谷生風毫無實際諒必訪聞之誤敝會以名譽攸關未便緘默用特函請

大主筆迅予更正以昭核實爲荷專此奉佈順候

著祺　密山縣商會啓

△遼　陽▽

誅不勝誅

邑縣知事自劉體蘭到任以來淸理盜案不遺餘力一月之中已伏法者數人日昨（十六日）十二句鐘又由監提出盜犯趙某一名驗明正身綁赴刑塲槍決云

虐待兒媳

邑西牛棚溝住戶某甲爲子娶王姓婦于歸以來一對小夫婦尙稱和睦詎料近來未悉因何視子媳如眼中釘朝夕打罵不與飯食項聞日昨被打甚臥床不起大有性命難保之虞云（遼）

△大　連▽

坤伶來連

坤伶小香水久已馳名津滬各地玆因當夏令天氣炎熱該伶特來連埠歇伏西崗永善茶園特煩託友人介紹演唱三日該伶梆子青衣是其特長現該伶已經應允擇吉登台屆時有周郎癖者當必爭先往觀云

△鳳　城▽

毆傷尊長

六區廂白旗滴台堡子住戶金升運家房後有枝柴一垛於夏歷閏五月初五日有伊堂侄金世富前往偷取被金升運之母撞遇嚴加斥責詎伊目無尊長將金升運之母毒打不堪頭破血流金升運遂于日昨來城起訴請求究辦

△本　溪▽

胡匪胆大

城廠村西南烟崗子藍菜舖於日昨晚間突有胡匪四名進屋搶去奉洋二十餘圓洋麵三袋隨即報告警甲經徐區官及孟甲長率領警甲赶至該村胡匪早已遠颺無踪矣

是否情死

本縣河東街日料理館妓女光井若鶴名政江于十七日午後四時在第一隧道附近仰臥鐵軌上慘遭軋斃據調查該妓素與御料理厨夫日人田邊某情投意洽結有不解之緣乃因債台高築竟起厭世觀念是以自行軋斃據另訊兩人本擬共同軋斃詎田邊怯懦未能決死是以政江慨然實行單獨情死

△鐵　嶺▽

軍紀嚴肅

近在本邑駐防之第四旅軍隊約四五千人該團長某以爲該軍人等無故出外恐碍秩序是以派員在街上及平康里等處嚴重調查遇有不告假之軍人遊行赴街遊玩及在平康里攪鬧等情必着實懲辦以維軍紀而安地方

△洮　南▽

旱魃爲虐

洮南地處邊陲土質多沙由春及夏雨澤稀少午節前後略見微雨農人額以播種至今月餘又復亢旱或密雲不雨或微雨即晴已出之苗漸成枯槁未耕之地更復堪虞父老興嗟農商喏嘆彼蒼者天何以令此旱魃連年爲虐於洮境歟

民不聊生

洮屬各縣自匪首九江樂黑塔等率匪三百餘名蹂躪以來鄉村各戶幾至十室九空近復發生慘劇不但姦淫婦女猶復閹割男兒故近日由鄉來城逃難者絡繹不絕望軍政長官速爲加意保護極力周急以保民命也可

△彰　武▽

隊長得人

彰邑原係邊荒久爲盜賊淵藪今春陸軍開拔地面空虛縣知事溫公爲預防匪患起見特委管獄員承子峯秉充偵探隊長偵查匪類承君任職以來不辭勞瘁每日督丁梭巡地面賴以安靖咸稱委任得人有以致之云

△義　縣▽

好雨知時

本邑由春至今未落透雨以致禾稼多有子種埋地尙未生牙者農民紛紛議論多謂秋收無望玆幸十二晚間天忽油然作雲沛然下雨歷有十小時始止似此大雨施行旱苗旣得晚苗亦成而未下種之地亦可播種將來定可共有秋云

△通遼鎭▽

商團得人

通境地廣人稀每値春紗障起胡匪嘯集明監督有鑒於此特於防軍開拔後議令各商籌備商團以謀自衛商團成立各商公推王耷亭充商團隊官王君辦事頗爲認眞每親率團丁巡查城廂不憚辛勞商民賴以安堵倚爲長城說者咸謂商團有得人之慶云

△柳　河▽

胡匪勒捐

近有胡匪百餘人盤踞大小灘平一帶肆行擄捐人民咸受其害昨據該處區長程尙林百家長鄒福臣等來縣報告該處胡匪挨戶綁捐分爲三等頭等捐洋數千元乙等捐洋數百元丙等捐洋數十元以致民不聊生來縣禀旨懇速調遣警察隊前往堵防以備不虞當道如何善後容訪再誌

自由論壇（投稿）

▲對于茶社主人被捕之感言　戰雲羃天兵氛匝地數月以來大好省垣頓呈黑暗現象當此溽暑天氣炎威逼人幸賴萬泉一隅沙明水秀柳嬌花媚並有三五茶社點綴其間一脈花香幾曲淸歌適足以滌腸沁脾暢懷悅目吾人於慘澹凄其之中恐怖驚駭之餘獲此淸涼彈丸地以作公共娛樂之所負治安之責者將維持保護不暇何竟復從而摧殘之耶昨聞禮拜日凝香榭主人萑鶴軒暢觀樓主人袁鳴崗因歌者張小軒謝大玉趙小福等來奉奏技未赴警備司令部挂號牽累伊等致被逮捕繫諸縲紲施以撻楚如獲要犯若治盜賊至萑袁等犯刑事何項何條罪名記者無法律常識不敢妄評惟思戒嚴雖緊軍法雖嚴對于愚昧之商人微末之藝者又何必出此示威舉動耶若一般無知軍閥起身草澤恣睢暴厲無怪其然獨所謂警備陳司令者留學東瀛歷有年所品學之優長思想之文明久爲吾省人士所欽仰此項非文明之措施未知係該司令所授意也抑其部下擅爲之歟切期勿以維持治安者而反擾害治安以保衛商民者而反凌虐商民此則記者所馨香祝禱者也（鄭福）

▲收束　近前以來不特中國無一事收束也即世界各國亦無一事收束者俄事如何雖經會議又會議而不結果如故德事如何賠欵之不能照付會商又會商而其無定局亦如故工人問題如何罷工又罷工調停而其不相安也如故至於其他紙幣之低落雖屢救濟而無效商業之衰頹雖屢改善而無效各國間之互相嫉妒雖屢疏通而無效大戰以來之種種難題至今日而竭力以圖收束然而竟無能收束也

是故世變亦有常軌一入其軌雖欲出之非短少時間之所能也混沌不明之中國更無論焉（景寒）

▲萑康之被毆　萑康昨在國務院被財部員司毆擊頭部受傷聞爲首者業已被逮以萑氏之氣燄司法人員俱其爪牙被逮者必受重譴無疑往歲財部司長陳威在中國銀行被毅軍所毆後竟無事此固由軍人勢强財部不敢與之對抗然財部旣積欠鉅欵不能照付或亦自知理屈而遂不敢計較此番萑康被毆亦因不能還欠所致雖部員擊傷長官罪有應得然依法原情固當稍從末減也

矧萑氏毫無籌欵能力盤踞財長一席而不肯捨棄雖經各方責備仍不知悟則其受辱實屬咎由自取寄語萑氏旣知本人不爲各方所諒即可從速辭職退避賢路勿再意圖戀棧致陷我國財政於不可收拾之境也（半山）

▲陳炯明　時事新報昨論陳炯明失敗原因甚詳然似有一點未盡者蓋察陳氏不能充足之最大理由不在敵黨魁而在敵粵民其部下之搶省城乃其自身莫贖之罪也

陳氏者所謂實力派也總司令省長也聯省自治之擁護人也然其兵隊紀律乃在零度以下所至搶掠姦淫與土匪無二然則尙何言乎故陳氏對不住兩粵人民之罪大也（誠）

特別廣告

今本社爲圖各地方閱報諸君便利起見刻對於各處分局及代派處因臨時整頓多有變更遇有停報之處祈直接暫向本社訂購可也特此佈告　盛京時報社啓

更換范家屯分社

本報范家屯分社由陽曆七月二十號起改委蘭輪臣胡續九二君爲經理仰該驛閱報諸君如有訂閱本報或刊登廣告者請向蘭胡兩經理接洽可也此佈

化痔

痔瘡之種類甚繁有牝痔脉痔腸痔之分又有濕痔色痔血痔氣痔之別究其患痔之原大都濕熱下注醉飽行房陰虧熱甚房勞過度以致筋脉橫精氣脫泄成漿成塊或癢或痛者爲漏本主人得家傳秘法虔製此丹無論新痔舊痔內痔外漏結核成管脫肛流血痛澈心肺速將此丹用白開水送服一丸每日三次縱使數十年極重極危之症連服一料包可斷根永不再發百試百驗每瓶現大洋一圓每料五瓶現大洋四圓另有雙料化痔丹功效尤速每兩瓶現大洋二圓八角每料六瓶現大洋七圓如日久成管另製包愈惡痔去管膏雙料每瓶現洋二圓單料每瓶一圓內服外擦功力更速◎上海盆湯弄崔氏瓣香廬◎奉天大南門裡金銀庫胡同瓣香廬分行同啓

痰

咳由痰生痰消咳自止故止咳必先消痰此理人盡知之試問實何以發消痰的消痰藥品係何種則人皆茫然矣……法恐久咳成癆遂不惜金錢日謀消痰之藥凡流行海上及普通治痰者莫不購食其如服藥雖多痰咳益甚則痰愈甚日廢飲而夜不眠神疲力乏骨瘦如柴癆象已形勢極可危厥後購得崔氏瓣製半夏麴爰照仿單旦夕服之以覘其效驗孰意香服未幾忽思睡睡醒咳止而思飲即痰亦不梗且續購半夏一打服未罄而痰若失由是咳竟止體亦健於今三年痰咳斂迹瓣製半夏可謂海內止咳消痰之無上聖品也爰述大略以資介紹痰咳者○直隸警務處王品山謹啓○奉天城裡金銀庫胡同內省長公署東首路南瓣香廬謹誌

價目每大盒現大洋二元四角 小盒現大洋一元兩角 每打現大洋十三元二角 小盒試服現大洋二角

批發格外從廉 外埠郵匯極便 郵票概作九五

遺精聖藥 媧皇補天丹

精者人之性命之根源凡人未交媾之時其精涵於血中及至交媾慾火動極周身流行之血至命門而變爲精……實何等愼重若有交媾之時忍精不泄或幼年誤犯手淫精竅不固甚至夢遺滑精臨房不舉……[illegible]……上海盆湯弄崔氏瓣香廬……

扶陽固本丸

此丸係補天氏大醫士新發明純採雄獸之腎肚禽之髓珠珀之英花之精用化學法提鍊修合爲丸有水火既濟之功陰陽相生之妙性質王之功效甚速誠不可思議屢蒙歐美各醫學博士獎許故與市井牟利補陽物者實有霄壤之別無論老年少年所患陰虛陽痿之年不愈速服此丸俟其藥性達到奮發陽道困縮丹田陰陽鼓盪琴瑟調和復能壯筋骨補氣血添精鎖髓返老還童如常服此劑雖夜禦敗女精神不倦不愧扶陽之秘寶補身之良藥也主治先天不足後天戕伐命門火衰水火不濟。色慾過度腰膝酸軟。下元虛弱夢遺滑精。年老氣弱陽不舉痿。情竇早開陽莖短小。交媾不敵臨房畏縮。精竅不固交不耐久。腎精衰敗交不受孕。氣血兩虧耳鳴目眩。手淫過甚精敗陽痿。百體委靡精神恍惚。服法每服五丸每天早晚空肚用開白水送下價目每盒現大洋一元每打現大洋拾元新製婦科調經丹專治婦女身體虛弱面黃肌瘦精水不調臨用腹痛等症每盒現大洋二元○外埠函購各藥一二另加郵費

奉天大南門裡金銀庫胡同省長公署東首崔氏瓣香廬藥房

上海 人壽醫藥室 餘年氏 秘製

珍珠鏡面散 [illegible]

沈製生髮膠 [illegible]

美國威爾 奶香白玉粉 物醫製 [illegible]

上海實業公司製 湯森氏 最新發明美容奇藥

生毛髮藥水 [illegible]

治雀班 愈班光面水 班藥 [illegible]

治酒 面皰藥水 擦藥 [illegible]

美容 皮膚白色素 奇藥 [illegible]

老牌 麒麟啤酒 總經理 小杉洋行 奉天西塔

三

奉天大西關 三井洋行

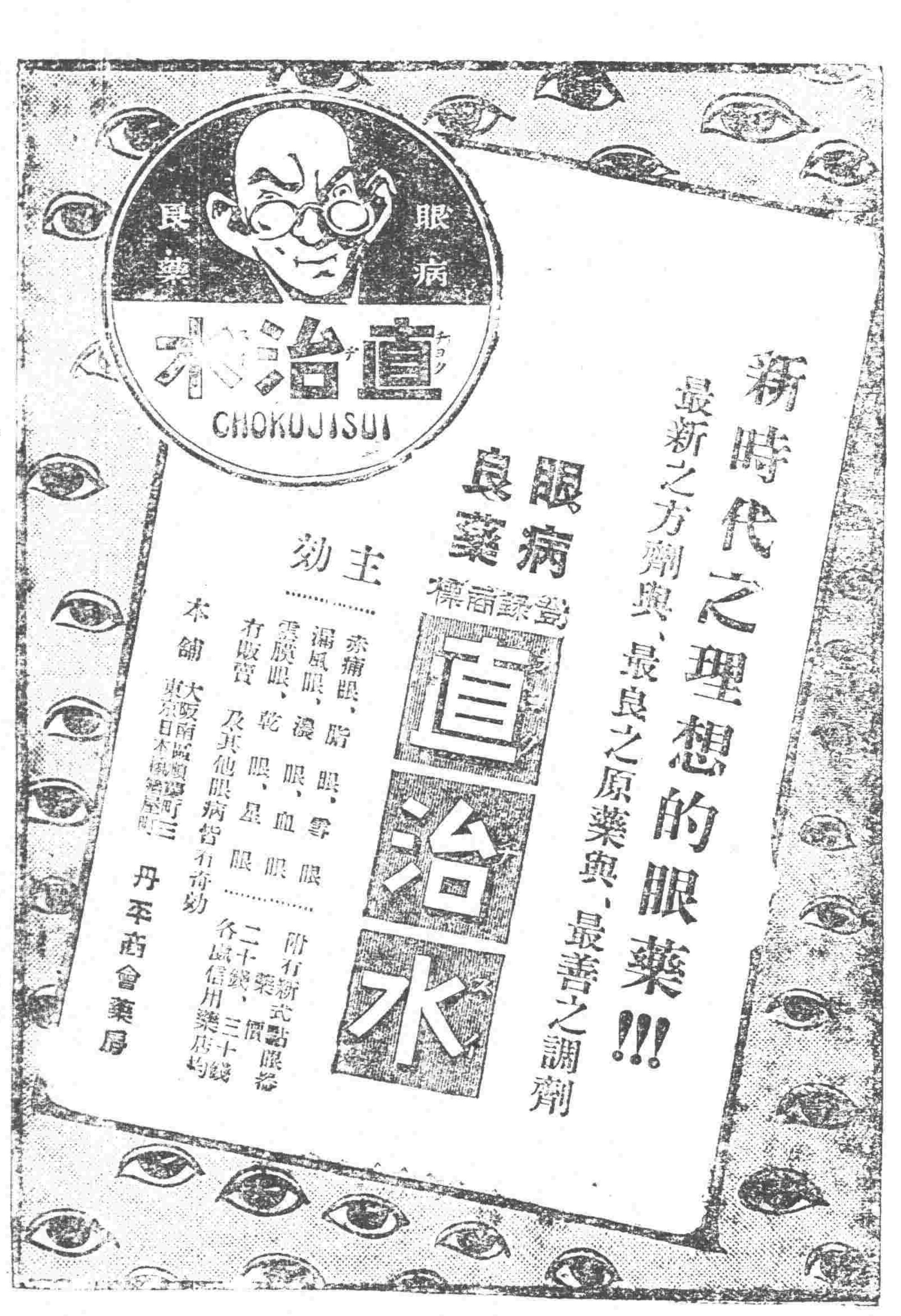

營業課目

軍裝軍械 硬煤烟煤 羊毛皮件呢絨 包辦工事
各種機械 五穀雜貨 電氣機械器具
鐵道材料 海味肥料 瀛車並其材料 代理
五金雜貨 油類木料 焦炭硫黃黑鉛 水火保險
銅鐵水管 道木洋火 棉花洋絲洋布

株式會社 大倉組

總行 日本東京市京橋區銀座三〇七

分行 北京 天津 營口 上海 九江 香港 安東 紐育 漢堡 西士呢 大連 本溪湖 倫敦 及日本各地

奉天出張所 奉天十間房 日電五六五番

草花樹木販賣 盆栽各種出租 包辦工程築山 庭園等事

奉天松島町 奉樂園 電話一一一八番

美味（びみ） 滋養（じやう）

蜂印香竄葡萄酒（ハチジルシカウザンブドウシユ）

已選出之美酒

蜂葡萄酒其美味之点爲美人家庭慰安之飲料之獨得品益以有唯一滋養是故交稱爲强壯飲料之巨擘故此酒如食前常用之於家庭之生活負有使心益樂使身健之大使命焉

每於食前飲用一杯即能生肉血殖

株式會社 近藤利兵衛商店 東京本町

1-JI-4°

赤玉牌葡萄酒

趣味與實益！ 此赤玉葡萄酒之品質上有美味與滋養之謂也足慰安足營養之謂也亦家庭中無論伊誰均應享受之喜悅也

……吉田醫院 ……江島町一四

滿蒙毛織會社特約店 羅沙、毛 批發售 奉天浪速通三十六番

辦理各種貨物之運搬及各地貨物之聯絡貨物

民國要聞

索薪武劇後之內閣

十五日國務院索薪之武劇。致激起內閣總辭職。小題大做。在今日不得謂非一大風潮。溯其原因。無非裁員藉此以洩私忿。換言之。則飯碗問題之風潮。有人謂鬧薪之舉動。係受人嗾使。此亦未免神經過敏矣。甄別人員之預謀。前一日在江西會館決定。確有其事。而陸部人員之索薪。則實臨時之意思。董對於動手之人。知係私忿。已聲明照法律公平解決。不必牽累。當董被毆後。即驅車至顏惠慶私宅。言實在無辦法。即請辭職。顏除約與共同辭職外。並囑董將經過情形。通電全國。以求國人之公判。時羅文幹王寵惠亦在座。力持不可。謂此事照法律解決。即可了事。何必如此聲張。董亦云然。乃二次備辭呈。一次呈係當日早遞。送入黃陂私宅。黃陂接呈。即派陳漢第赴董康私宅慰訪。並言總統自有辦法。大家且維持這幾天。而內閣之總辭呈。雖亦提出。於此實另爲一事也。

今日(十六)有人訪董者。見其臂上略紫一塊。眼圈被拳擊。亦有傷痕。董云。昨日索薪之事。係我辦理不善。與內閣全體無關。我已辭職。至閣員之總辭職。係以八月一號已近。特先提出總辭。請總統準備正式內閣之人物。非因索薪之事而發云云。此項總辭呈。現在尙留公府。並未批准。內閣總辭之舉。在八月一號以前。可斷言不克實現。遞呈與否。不足以爲內閣搖動之徵也。

今日上午十時。顏惠慶往董私宅慰問。並以昨日之事。未克共同負責。向董道歉。董即將備好之辭呈。交與顏收。呈中歷敘本人長財以來之困苦。及以節流招怨之情形。顏仍呈竟置未攜去。但董已另行遞往顏宅矣。

財政部員司。對於董之被毆。頗爲不平。以爲前庫藏司長陳威。被毅軍毆辱。曾共同罷工。今總長被毆。吾人何可漠視。遂相約定於今日起一律罷工。而兩次長嚴璩與項驤。表示共同負責。亦向府院辭職。現府院正派人消弭之。未知能否辦到。然吾人以財部員司如此行動。終未免類於獅子搏兎也。

董高二人。本有連帶之關係。董今如此狼狽。高恩洪之狀態如何。亦爲可資注意之事。聞高語人。我曾有言。內閣宜維持到八月一號。我秉此旨。並未更改。內閣於此時總辭。予不贊成等語。由是觀之。則內閣總辭之說。閣員本身。亦未能完全同意也。

又訊內閣總辭職呈文。已送達公府。昨經刊報。惟聞交通高恩洪。對於此舉。極不贊成。前日閣議討論此案時。高極力反對。謂本人只有維持到八月一日。否則請總統先免予職。然後諸君再總辭職云。又聞現內閣因財政之壓迫。已趨動搖。至繼任人物。唐孫不來。周樹模又不合時宜。討論領袖張國淦氏。頗欲乘機攫取是席。日來已向實力派及議會方面分頭爲積極之活動。張既有公府爲後援。又向以圓滑著稱。

黃陂處置索薪潮

▲董康被毆之宣言

內農陸財四部之索薪運動。在顏尙未改代爲署時。醞釀中。即有特別籌備。嗣後黃陂復職。內閣改組。此項未能實現者。對於黎顏新閣員。確有特殊希望也。詎意董高裁員。欠薪未能發放。各部職員之積忿。久欲乘時發洩。無如未得機會。是以國務院之索薪潮。確非起於一時。各部早有準備也。

索薪武劇。甫告終結。黃陂即密派某某兩府員。分途調查雙方曲直。及武力暴發洶湧之原因。據府中人云。當時所得結果。謂係陸財兩部職員。麕集最多。與衛兵爭執擁入時。確係內農陸財四部代表。黃陂由此証明。索薪潮之武劇。確非陸財兩部職員所扮演。內農亦在其中。次即傳見顏惠慶。高恩洪。張國淦。顏因倦交瘁驚。未能入府。高張因由國務院避往他處。承宣司未能尋到。故又改於今早(十六)在府招集閣員討論和解手續。顏與各閣員。一致主張總辭職。無論如何。決不在此漩渦。自取煩惱。自經黃陂再三勸慰。並提出處置該項風潮之辦法數條。(一)調查此次索薪運動暗中有無主使者。(二)探刺扣留之代表。因何以武力對待董康。主持者究係何人。(三)由中央派員慰問董財長。勸其切勿灰心。(四)各部欠薪。各軍欠餉。速由財部彙算共計若干。急籌鉅款。分期發給。(五)由調人向各部職員。疏通停止索薪運動。並勸陸部職員。勿再提倡罷工。以上主張。黃陂向閣員表示後。某某兩閣員。頗爲不平。即因董受有重傷。應以刑事問題提起公訴。黎恐風潮擴大。未加可否。然聞公府方面。下午尙有茶話會。諒亦討論索薪潮將來結果手續也。

董康在索薪武劇未發生以前。即有三不怕之聲明。一不怕人誹謗。二不怕人毆打。三不怕結嫌怨。至風潮突起。董果沉默不走。致遭毒毆。且聞董氏被毆。仍在國務院揚言。大家不必快走。無妨從長計議。嗣經某職員竭力勸慰。始秉瀛車回私宅矣。(一說赴醫院)惟聞董康今早對一般慰問者宣言。個人被毆。決無關係。祇要總統看得下去。皆能辦得過去。截至午間。董仍靜聽黃陂後命。確無要求懲戒動武代表之事。然其左右以慫恿提出公訴。以辭職要挾中央。董亦未曾表示。若就形勢上之審察。雙方必有一番爭執。決難輕易解決耳。

董康被毆後之辭呈原文

▲已向法院提起訴訟

各部索薪團。大鬧國務院。詳細情形。業誌昨報。茲聞董財長被辱後。憤怨異常。遂於是晚提出第二辭呈。歷述應付索薪辦法。及被毆情形。元首批閱後。當派公府陳漢第晉回。並當面竭力安慰。略謂此事關係國家體面。政府正思相當辦法。望總長以國家爲前提。萬勿灰心。此事之是非。不久自可大白於天下等語。聞董氏昨晨又上辭呈。並聞司法界對於董氏受辱一事。全體主張澈底根究。依法嚴辦。惟董氏對於此舉。不甚贊成。謂此事不過關於余之個人。萬不可小題大作。茲覓得董氏辭呈原文。照錄如下。

呈爲籲陳任事艱難。仰懇准予免職。恭呈仰祈鈞鑒事。竊康本月具呈懇請辭職。蒙批慰留。伏念康受事以來。先從整理內外債項入手。一面如裁汰冗員等。爲節流之計。然如庫空如洗。久無切實的欵。祇得將鹽關餘及零星騰挪。隨時湊集。分別緩急支配。鑒於從前種種流弊。斷不輕言舉債。日下外人以國事未定。本不肯出借欵。中國方面。亦初無可商。所有軍費。特別要需。如援贛援熱等。均設法湊濟。此次保定兵變以後。所需尤爲急迫。不得已。向中行商墊五十萬元。以鹽餘每月十萬保抵。議成後。急待匯付。而中行忽有須扣保定欠欵之說。事機緊迫。彼此電話。致小有衝突。除本部先指他項湊足外。此事尙未辦竣。而陸軍部員索薪風潮又起。昨蒙傳見進府時。即有該部部員多人。群相詰責。謂其嘗以巨欵供應曹吳。語多侮辱。迨見兩次長。告以凡事應有緩急。十五以前。正籌軍警餉薪。實難兼及。各費且各機關同一需要。非該部所獨專。不得已許其先籌三萬。至今日閣議未竟。窗外驟有該部人員數百圍集。其勢洶洶。諸閣員祇得退席。康以主管之事。未使飄離。與兩次長及代表磋商多時。許以先發一月。忽又有分發人員。大隊擁入。經向開導。人衆閧閙。遽加暴動。實屬目無法紀。不得不據實陳明。應請飭下嚴究主使暨動手之人。依照法律解決。康既身膺此責。身家性命。原可一概置之度外。今險象環生。康一人不足惜。如國家體面與大局何。竊思中央財政枯竭如此。各方面似猶未完全了解。其致此之由。初不自今日始。皆由歷來債重所累。與一切濫支積弊。至今遂致捉襟露肘。一旦破裂。雖有智者。勢難以善其後。矧康奉職無狀。不能肆應各方種種希望。即如此次陸軍部鬧薪之事。縱使免爲應付。他處勢必接踵紛來。仍無辦法。至於此後財政。非有根本上切實計畫。終不能支持危局也。所有任事困難各情。理合再行籲陳。仍祈俯鑒。准予免職。曷勝迫切待命之至。謹呈大總統。

黃陂閱二次辭呈。昨午又請顏惠慶親自送回。至顏本人。對於總辭職一舉。又表示維持到八月一號。不再提呈。高恩洪亦云不宜於此時總辭職云。

昨日檢察廳長梁宓。親自檢察董之傷痕。計有傷三處。頭部被擊。眼部浮腫。腕臂微傷。已正式起訴。法長與大理院長互商之下。法長主張依法平允辦理。大理院長則認擊董之人爲騷擾罪云。

頃聞各部人及機關之索薪團中。有人建議。謂董財長對於有特殊勢力者。能竭力籌措欵項。但對於各處行政經費之籌劃。全無誠意。擬對各處之索薪人員。再加擴充。直接向總統或國務總理要求。督飭財部發給欠薪。若再無結果。即聯合各機關爲空前之大罷工。以取最後之手段。計此事曾在某私人住宅會議一次。計加入此團者。有國務院陸海軍教育司法內務農商四部。並有財部參事以下人員數十人。亦擬加入云。

盧永祥發表裁兵計劃

▲願空言裁兵者一讀

浙省盧永祥氏於實行廢督後。特將裁兵計劃。於昨日正式宣布。特錄如下。廢督裁兵。永祥於民國九年夏間。即有建議。蓋欲促全國之覺悟。求正當之解決。今幸永祥得自行其志。宣言廢督除浙督。以正告於海內。但廢督僅爲銷滅一國人所嫉視之官制而已。督軍雖廢。而不實行裁兵。則永祥平昔之所主張。與國人之所渴望。無由貫徹。將負初心。然裁兵當就全國作平均之計畫。定劃一之程序。非可省自爲制。裁即裁。使利未見而害已形。擁兵自衛挾兵自重者。有所藉口。永祥不敏。請就裁兵辦法之應詳加討論者。列於左方。惟討論辦法以前。尙有兩問題。須先刻論。(甲)裁兵必先廢督。(乙)廢督裁兵以後。不可改設軍區。論者或謂廢督必先裁兵。其意謂兵先被裁。則督不廢自廢。此則理想之論。而其所基之誤點有二。(一)誤認國家設防之軍隊。若督軍可得而私有。(一)誤認軍隊未裁以前。非有督軍不能負責。由前之說。不知督軍之設置。本係國家對於地方。設一軍事高級機關。管轄指揮其所部。維持其地方之治安而已。所有軍隊。本仍直隸於國家。非督軍可得而私有也。由後之說。不知軍隊之服從長官。即係服從國家法律。師旅團營。按數支配。各有職權。皆應守法。非一督軍。則無人負裁兵之責也。況軍人知識。多屬單簡。而其觀感之速。亦易收效。一旦見督軍之制且已廢除。則將來裁兵。尤易着手。即我奉素同袍澤。久在行間。每一念及國家養兵之費。溢於歲入。人民受兵禍之烈。積有歲年。今能激厲職位。以身爲倡。則其所部尤易風從。此第一問題之誤。所當辭而闢之者也。論者又謂督軍既廢。當改軍區。夫海內苦兵久矣。休養生息。在於當時。若廢督而代以軍區制。是巡閱使之變象。且變本加厲矣。且我國徵兵制度。尙難實行。兵既募集。何區可言。此說果行。則將跨省聯疆。互爲雄長。樹援植敵。流毒無窮。竊恐國人所受之兵禍。將烈于今日。此第二問題之誤。所當辭而闢之者也。今更言裁兵之辦法。計有三端。(一)定軍制及每省設訓練處。保衛地方之治安。自地方自治實行以後。有警察有警備隊。固足負責。然遇有非常事故發生。則亦非有完整之軍隊。不足以言捍禦。此次裁兵之先。我國各省。應就原有軍隊定額計算。甲省有兵若干。應裁若干。應留若干。推之乙省丙省。皆同一律。既酌定應留兵額。速定軍制。或行徵兵制。我行募兵制。或徵募並行。至於編制。或爲師單位。或爲旅單位。全國應有若干師旅。各省應如何支配。由參謀部或中央設一裁兵委員會。商同各省軍事長官。核定確數。呈由中央政府公布。軍制既定。標準乃立。各行省應依照標準進行。同時並舉。使無觀望。各省既照編制實行。所有全國師長。應直隸於中央管轄。由陸軍部嚴加訓練。但我國幅員廣漠。陸軍部容有鞭長莫及之處。則于各省設訓練處。就近督率監視學科之實施。訓練處之制。略仿清季之督練公所而損益之。主任之員。則歸中央直轄。如各省遇有匪警發生。警備隊之力。不足協伏。必須國軍協同剿辦之時。則由各省區民長官。行文陸部。飭知訓練處遵行。倘非於軍隊。不得自由徵調。侵及民政範圍。庶軍民分治。不相混淆。此亦於地方自治之制度。極有關係者也。(二)定將校官俸職俸給銀洋。已經民國五年。陸軍部曾一次提議。已經補官之將校。分別給與官俸或職俸。其法有官無職者。只給官俸。有職者則兼給職俸。法良意美。惜未繼續進行。今宜參酌斯意。見諸實行。凡屬陸軍將校。無論學校出身。行伍出身。但經陸軍部補官者。按其級給以官俸。至於在職者。按其職之等差。加給公費。(公費表另定之)即所謂職俸是也。蓋軍人服務國家。既經補官即應領俸。如補官以後。或使無職。不一加恤。則其生計困難。必啓奔走私門之漸。如是國家所養成之將校人才。且爲一黨一系所利用。今果國家一律給將校以官俸。則其奔走黨系。不禁而自絕。且將校平時領俸。足以自給。一旦疆場綏急之時。將校之補充。方不困難。或謂將校之數。較士兵爲少。而智識階級。可以自立。不致發生意外。不知楚材晉用。今昔同然。以國家養成之將校。致徒供黨系之犧牲。推其流弊。何堪設想。自應亟定官俸職俸給與法。以期正本清源。再將校既定有官俸職俸給與之法。凡屬顧問諮議差遣諸名目概可裁撤。彼顧問諮議差遣。多屬陸軍學校出身。補有實官者十八也。實官既有俸給。則此等駢枝之名目。不裁自裁。挹彼注茲。財政上尙可節省。今日顧問諮議差遣之額無定。其薪俸之數亦無定。公家所費於此項俸給。有超出其人官俸及職俸所應得者。故從厘訂軍制方面着手此項名目當裁撤。從節省經費方面着手。此項名目尤當裁撤者也。(三)籌備被裁士兵之生計。我國軍制未定。退伍又無確期。積習相沿。如湘淮各軍。均有以兵爲家之狀況。行伍以外。幾與社會隔絕。一旦被裁。如失所業。雖照章可給恩餉。然祇可補助遣歸之資斧。豈能維持以後之生計。是謹愿者將轉於溝壑。梟黠者將挺而走險。年來他省已有發見此等情事。且尙不過少數潰散之兵。閭閻已不堪其擾。況裁兵之兵額。爲數較多。自應就其被裁以後之生計。預爲籌畫。以策安全。爲工畫被裁工兵之生計。自以改兵爲工。可稱上策。故各省籌築省道。應即全國實行。所有被裁之兵。即詢志願。如願撥作省道之工程者。即當先行撥用。並定一規例。所領工資。以一半代其儲蓄。俾可工程告竣之時。可回鄉里。改謀他種之職業。其次則爲墾荒。此事規則較繁。所有移墾區域。亦應早爲規畫。明定章程。並以移墾以後之優劣。定其獎勵。以上築路墾荒二端。固爲消納被裁士兵之方法。然軍制定額以外。各省地方治安。全由省長負責。現在警備隊及警察。自屬不敷派遣。應即分別擴充。惟編制教練。亦須時日。各省應斟酌地方情形。酌留原有之軍隊若干。交由省長管轄指揮。以輔助省有之警備隊及警察之不足。此爲過渡時代之辦法。至應裁汰時。仍應一律裁汰。是亦裁兵時應爲地方規畫之要點也。綜上三端。爲現在籌備裁兵先應確定之事項。此議如行。國家地方皆受其利。而將校士兵。亦蒙其福。況裁兵一事爲中外所注目。但漫言裁兵。而不就上列三端。討論具體之辦法。然後訂期實行。則國家之元氣。永難恢復。地方之隱患。萌蘗日生。永祥今持此議。固就浙事言之。竊願進謀於全國。邦人君子幸垂教焉。

(實)(業)(淺)(說)

改進中國農業與農業教育意見書(續)

(美國麻省農科大學校長白德斐博士著)

(二)鄉村在中國文化之地位。蓋中國村落風尙足以代表中國文化。其家庭思想之根性。似發於鄉村。鄉村制度爲純粹平民風尙。村民皆怡然自足。能自解決困難。故自各方面觀之。實一特殊之組織也。中國之經濟及社會之發達。大半須仰仗於鄉村經濟及鄉村社會之發達。就現時論各種領袖。當必出自城市。但嗣後中國進步。鄉村中不乏明達堪爲表率者出而任之。

(三)鄉村事業之社會觀念所謂社會觀念者卽同居一處之熱心人抱一共同目的進行以求得共同幸福之謂此種觀念早已風行歐洲各國及俄羅斯農民極大之組合運動皆根據於此近來傳佈於美國各地極速其各地農民聯合組織以求共同幸福者日衆入觀中國之鄉村自然有團結之社會也其居民相親相識其問題同其困苦同又在一境遇內操作故振作中國農村社會之觀念惟須有一規定辦法漸歸納此種村民於共同操作之途而已

(四)改良鄉村之最良計劃最要者即一種改良辦法能鼓舞全村農民盡力以改善其鄉村使達於至善之境所謂改良辦法有三

(一)改良農田與農作

(二)改良農業經濟

(三)改良社會生活狀況

改良一農村或改良全國農村之計劃非局外人之所能輕於建議蓋此種計劃非洞悉其農村問題及其人民者不能作此也凡一村有一村之特別問題一村之特別計劃之範圍不可太大須舉該村重要問題有切實解決之方法者辦理之例如某村爲產棉之區其計劃之大綱約舉如次

(一)改良該區棉作之品種及增加其產額

(二)設售棉組合使種棉者同時出售其棉花庶可得公平之棉價

(三)教育男女童兒及成年以上者使彼等知種植及出售棉花最佳之方法兒童在學校中即以此功課教之能敎育成年學生識字讀書尤佳

(未完)

政府連致南方五要電

中央各當道。鑒於時局漸趨混沌之象。所有向日議有眉目之點。均已復歸消沈。是以迭由府院協商決定。急電西南各首領。作根本上切實疏通。俾促省悟。而謀統一。比即發出五種通電。茲誌其概略如后。

致電雲南唐繼堯謂大局有機謀和事關心國局倡言護法最早今既贊成恢復舊國會宜速取消自主並望邀同貴州袁指揮派員北上俾將昔日隔閡之點協商解除而謀最新之進步云云

致四川劉湘電勸其務與熊克武但懋辛停止衝突謂鄂西藍潘兩軍嚴守劃界決無武力圖川之舉查川省亂事須仍人民早不堪命希速挽救以達和平

致韶關李烈鈞電云贛事不決各界極端注意然中央已囑蔡總司令籌備停戰務望執事結束軍隊聽候最後解決

致粵省唐紹儀電係催唐氏即日來京謂中央閣潮不息實爲大局尙未和平南方首領不肯北上襄助所致今後既有妥協希望乞速摒擋一切下臨指示北方各界實所歡迎云云

致電上海孫洪伊亦望速行來京磋商組閣及調解大局之事惟致小孫電內有涉及國會北移之解釋理由一段故較他電語句爲長云

河南之兵變聲

▲彰德衛輝各軍隊之騷動
▲洛陽第三師亦有譁變說

某軍事機關消息得豫訊。駐在衛輝二十八旅部下。宣言索餉。竟于寒日(十四)上午二時。忽然譁變。燒燬民房十餘間。旋經洛陽之第三師。及開封之第十一師。各派一部分鎮平之。又同日下午四時。彰德客軍。亦有一部分騷動。即日由防軍平定。查其損失均不甚巨云。

又據某方面接得漢口電訊。謂洛陽之第三師。亦於前晚譁變。惟部分甚小。當即平息。並聞其原因。係爲此次凱旋。毫無犒賞。而收沒奉軍財物甚鉅。均入長官私囊。各兵士因不平。遂至譁變云。詳情如何。容訪再誌。

王正廷辭職之府訊

據公府消息。魯案細目審查會委員長王正廷。曾於日昨上午晉見大總統。表示辭意。略謂關於魯案細目之審查。得日委員之諒解。頗爲順適。可望及時竣事。但魯人對於正廷。頗多悞會。將來辦事。恐多掣肘。擬將細目審查完竣。即行准予免職。以卸仔肩云云。當經總統勉以執事勇於任事。殊堪嘉佩。外間謗言。不足介懷。仍希勉爲其難云。

社會瑣聞

新發明之測光器

(美國)

牆上及一切器物上之反射光迄今尙無簡便法以測驗蓋無靈便之測光器也現美國某大學教授已發明一極簡單而甚正確之測光器器成圓形半徑約八寸器內爲白色製有度數測驗之時閉其一邊之小洞對正被試物上由電光之力經第二洞乃由第三洞內窺之便可測得此光之强度也

胡適與溥儀變朋友

▲宣統崇拜新文化
▲居然免了跪拜禮

京訊云前幾天吾看見申報上一個專電宣統皇帝久慕胡適的大名打了電話要把他召進宮去談談新文風的學理不想胡先生竟大擺其松香架子便與宣統開了一個條件召見的時候不行拜跪禮那知溥儀先生好學心切竟然准了他的要求胡先生目的達到一定是無限喜欣藉此可以嘗嘗宮禁中的風味看看帝皇的尊容但是這輩守宮的大臣們得了這個消息氣得連屁多放不出來清室三百餘年的朝規就媽媽呼呼破壞在一個新人物身上並且皇上還要錫他新學泰斗的榮稱又有從他爲師的意旨這個當兒胡先生到也知道客氣爲師則不敢情願當一個學友哈哈胡先生與皇帝伯伯做起朋友來了也終算是一件可資談助的新聞

◇一 新詩 一◇

◇一個夢

(立儒)

昨夜做了一個夢。
我帶着七歲的小弟弟。
往外面遊玩。
到一個熱鬧的處所。
七歲的小弟弟迷失了。
我尋了半日。
尋個不着。
正在慌急的當兒。
猛抬頭。
看見我的小弟弟。
在人叢裏亂鑽着。
眼睛骨碌碌地似乎在尋我。
後來一眼瞥見了我。
一點兒也不哭。
便奔跳着過來了。
這一瞥眼。引起了我的悲哀。
一覺醒來。我眼淚汪汪了。

一九二二。七。五。

經濟欄

◎半年來中美貿易之概況

上海美國總領事昨有報告發表本年上半年間上海對美國出口貿易本屆共爲美金二一六五四七九七元上年同屆共爲三七一九八二八五元本年較之上年減少一五五四三四八八元對斐律賓出口貿易本屆美金五一五二二一元較之上年同屆減少九三一一二元對夏威夷出口貿易本屆美金三五一八四元較之上年同屆減少二〇九九三元他一方面美國貨物因瑕疵或他項原因不能售出運回美國者本屆較之上年同屆大爲增多由美金一三四二〇五元增至四一九一二七元

上海運美之出口貨中本屆減退較著者首推純錦生絲等次則瓷器翠玉繪畫裝飾品等瓷器上年上屆出口共值美金二三四三五元本屆僅值四一二二元相差可云甚巨他如蛋白上年上屆運往美國共值美金三五二八一元本屆則全無運出花編等則由一四六八二〇六元降至一二二五七六六元鮮蛋則由一三五五九八元降至二七五二一元醃蛋等雖由四一四八一一元增至五〇四八〇五元然以數量而論則由一六五五八一六磅降爲一二五四三五一磅金大條上年上屆運往美國者共值美金一四一四六六八五元本屆僅值二七六八三元相差亦復甚巨花生糧食本屆運往美國之數亦較上年同屆減色多多髮網則所減無多上年上屆爲一三五二一四八元本屆爲一一九〇八五一元

麻雀牌乃上海對美出口貿易中新添之一欵目四五六三個月間運往美國者共值美金一〇一二七元運往馬尼剌者共值二三五元

絲之一目中惟野蠶絲價值由六八七七六〇元增至一七八一七元數量由二七九九七四磅增至四八八二一磅生絲則由二五〇六一四九磅一一八七八〇二五元減爲七三五一八三磅五二七五六六二元亂絲頭亦由八二二七八〇磅五二五五三五元降爲四〇五六三〇磅二九四一〇七元綢緞由二三九四五元降爲一四六二七元府綢由七〇五三六一元減爲三七八九一六元

皮毛本屆運往美國之數大致無甚變更中間麂皮黃鼠皮減少較著羊皮羔皮增多較著羊毛出口較減

茶葉一項本屆運美數量爲三三七九七七〇磅價值爲四〇〇五〇五元上年同屆爲五七二六〇六二磅三三七九七七〇元運往之數今年較之上年減少約及二百五十萬磅之多

比外本屆運出較多於上年同屆者以鬃毛豬皮箱地毯樟腦五倍子棉花皮等項爲著桐油上年上屆運美數量爲三三六四三八磅價值二六九八五元本屆增爲一九三九八九九磅一六八六七一元

◎十年通商海關全年貿易總論(續)

以中國現行計算貿易增進之法係根據進口貨價而定查此法與世界多數各國相同然目前價格起落甚鉅欲於指定時期內測度貿易進步如何不能準確無訛而根據貨量以爲比較較爲可靠但目下許多貨量尙無紀載若於貨價之外加上貨量總數其事又屬不可緣有數種貨物之數量單位係由各種貿易暨各種工業之習慣上而定除法國顯以貨量爲貿易之統計外其世界多數各國則僅以每年貨價爲準衡查中國貨價係根據按期通告之公定平均價格核算得來回述本年洋貨貿易合金鎊價值之減少應於物價跌落爲之計及按上年物價跌落至關重要亦應鑒及戰後價格其高漲之度實屬罕有茲欲得較確之比對特列一表上年進口貨價係以民國二年同樣貨物之平均價格核算所得

▲由外洋直接運進之洋貨

(以關平銀一千兩爲單位)

	報告價值 民國二年	報告價值 民國九年	報告價值 民國十年	民國九年根據民國二年平均價值核算所得	民國十年根據民國二年平均價值核算所得
棉貨類共計價值	一八二、四二〇	二四六、八一三	二〇八、六六三	一二七、九二〇	一〇五、一一〇
呢絨類共計價值	四、八八〇	四、七九一	七、四〇八	二、二五二	二、五八八
五金及礦石類共計價值	二九、一五六	六一、五七二	六〇、〇七七	五一、一九九	四二、二七一
雜貨類擇要價值	一八〇、二六〇	二六一、五四五	三五六、二七九	一五八、〇二六	二三三、三三六
共計	三九六、七一六	五七四、七二五	六三二、四二七	三三九、三九七	三八三、三〇五

◎英國外債之數大減

▲尙餘一〇九〇八四〇〇〇鎊

英國財政界近訊英國於一九一九年三月底所欠外債共英金一三六四八五〇〇〇〇鎊一年後減至一二七八一四〇〇〇鎊又一年後一九二一年三月三十一日減至一一六一五五六三〇〇〇鎊前此十二個月內又還去七一三七九〇〇鎊截至本年(一九二二)三月三十一日外債總數爲一〇九〇一八四〇〇〇鎊其中有一二八〇〇〇〇〇〇〇爲聯合國所貸可以各該政府所欠英國之欵抵銷除欠美國政府及美國私人與坎拿大政府之債欵外英國全部外債在實際上可云已經償還格拉斯哥商會報評論此事謂除英外國其他參與上次大戰之國均未有認眞還債之舉此又足見英國財政地位之鞏固云

禽木曜　各人吉凶
閏五月廿六日　己丑　赤口　破　斗　軫
七月二十日　民國十一年

本日之吉凶▲一白之人和順不怠庶有所成乾吉▲二黑之人田園生活殊宜但飲食須注意南西吉▲三碧之人易生反抗之心萬事皆須注意北南巽吉▲四綠之人諸事以柔順爲要南東北吉▲五黃之人小事易釀大故之日南乾西吉▲六白之人小資本可以成爲大資本之日坤艮西吉▲七赤之人勿恃口給須先力作坤吉▲八白之人不能如願發展之日外出小心失物南乾西吉▲九紫之人須抑虛榮心以實利爲重東巽艮吉

敬啓者時下中國一般撮影界日盛一日刻下正撮撮影界之好時節

照像機械

敝店特由德英美各國選購精巧無比之照像機器以及照像一切材料從廉出售以酬顧客之雅意敝店開設滿鮮數年餘茲將專販賣照像機械爲業以誠實懇切故蒙中日諸君之光顧敝店乃德國優路控滿會社及矮克發會社在滿洲總代理店尚爲英美法日有名製造會社之特約店所有機械藥人無不試用種種材料一應俱全

現在庫內豐富請不拘多寡購用一試爲荷

照像材料 岡田本店 奉天浪速町六 電話(三三四番 九五三) 振替大連一〇七一番

在庫品表 定價表 型錄 無費送贈

小賣部 奉天浪速町六 支店 大連信濃町 哈爾濱 烏家石道瓜牙街

各國式樣

一膠皮靴鞋車輪等物製造品專門

各色特別大減價出售批發格外公道

男子鞋 價格從廉春季夏季
坤履 膠皮靴鞋優美品物
童子履 各時常用雨水泥濘
民坤履 保險不漏切實佳品
乳孩鞋

本品在神戶製造原向中國特製品生產地直輸入比從來之品價廉耐久上等之品物也

人力車電車馬車用的膠皮車輪發賣

奉天十間房馬車站南衚衕 外號哈爾濱道外南勳街義順泰號內 中商店出張所 電話九〇四番

虎牌 大分洋灰 批發 價格低廉 品質優良

奉天省水利局之所用 滿鐵會社、關東廳陸軍省之指定品

興發利公司 奉天日吉町五番地 電話六〇九番

一視同仁

專治 眼病、心臟病、外科諸症、花柳病、痔瘡、癆病、

六百零六藥針一針 小洋八元
痔瘡藥針一針 小洋兩元

其他各種藥價便宜均按小洋計算 每日視貧人五人不取藥費恐未週知特此佈告 有中國人翻譯 本院住在十間房大街中間路北

松岡醫院 電話四一二五番

本廠爲酬達多年諸君之光顧起見今般重新製造特號之九重香皂販賣之斯品既爲酬謝的意義而製故其特色終不許他品之追從愛顧諸君希速用之

寺庄洋行

▲醫學博士久保田晴光先生創製▼

新藥 阿斯豆媽豆路

▲藥學士山下泰三先生監督調製▼

獨特之點 異乎他藥不須服用多次以一回之服用立見效果此特點也

效果之點 其爲喘息痰咳之特效藥自不待論並能增体溫防感冒

藥名就於阿斯特瑪特爾之說明

難治之病其數不少就中爲喘息一症尤爲難病中之難病中之纏病古來雖有種種藥劑可以應用然至頑强之病症殆無能奏其效今僅可以阿特利拿林注射而消其一時之苦惱誠痛恨之至也故今若有阿特利拿林之代藥而可以內服者寫於患者之座右隨時服用其適量以頓挫抑制其後則永年不愈之難症遂必將齊其影矣因以喘息之妙藥稱之亦無妨也醫學博士久保田晴光先生就實驗的喘息之研究者迄今十年古來以善治喘息之漢土藥種施用於患者物質驗以其成績爲基礎竟發明創製一新藥劑以此用之多數喘息患者屢服厚效無論何時收卓越之效果是誠同病者之一大幸福也本藥局請於博士學得其法又仰藥士山下泰三先生製藥萬端之指導遂以調製一新喘息治療劑阿斯特瑪特爾以廣爲提供於治療界是本藥局竊得以自誇者也阿斯特瑪特爾是褐色透明之溶液有佳快催眠性之芳香其味僅苦雖者依法服用即能止咳喇去呼吸困難之症且能使腋中生開蘇之感服藥兩三回則病狀頓覺輕快復元氣誠本劑之特長處也又本劑無副作用患者可安心常服之

(適應症)喘息之外急性慢性之呼吸器疾患咳嗽喀痰之附帶症如氣管支黃百日咳、肺核、咽頭炎等

用量大人一日用量自十瓦至十九瓦約三茶匙

用法通常一三四每回約一茶匙以一酒杯之熱湯調合之雖係內服而於發作時服用特極有效且連服無害

欲試用者請來店而試無值贈呈

製造發賣元 鶴原製藥所 奉天松島町十四番 電話長一五〇五番 三二〇八番 振替大連一〇八〇番

劑藥師 鶴原正春

日本販賣所 門司市本町二丁目 鶴原誠藏商店 電話二五六、九四五番 振替福岡一〇八六番

「特約店城裡四平街大德生藥房」

帖佐博士之所推奬 五大軍醫之所合議 製藥評判之

胃活 請服用之

胃病之兆候
▲胸前返胃惡心
▲胸中忙悶
▲食物不消或食物太飽
▲咳氣味臭
▲飲食積痛
▲胸腹疼痛泄瀉
▲氣不通順或吐酸水
▲時常便溺不通甚至暈倒等
皆係胃病之病狀勿捨此機請一試
胃活

胃活容量少容器雖爲不美惟以效能爲本位

之藥品特爲最高尚藥可買能想應用之時藥必購于

價定 二十錢 三十錢 一五十錢

本舖 大阪 東京 山田安兵衛藥房

全國各藥店均有代售

胃腸病根治之良藥「愛脨」

將成可懼之胃癌或腸結核難症之

慢性胃腸病 實爲難治之疾病 腸加答兒 腸結核 外觀雖不甚重 胃加答兒 胃擴張 胃弛緩 而胃腸之機能大衰 胃癌 胃潰瘍之治療法

慢性(重症)胃腸病

胃腸粘膜發生可懼之糜爛潰瘍

此胃腸病愛脨可治

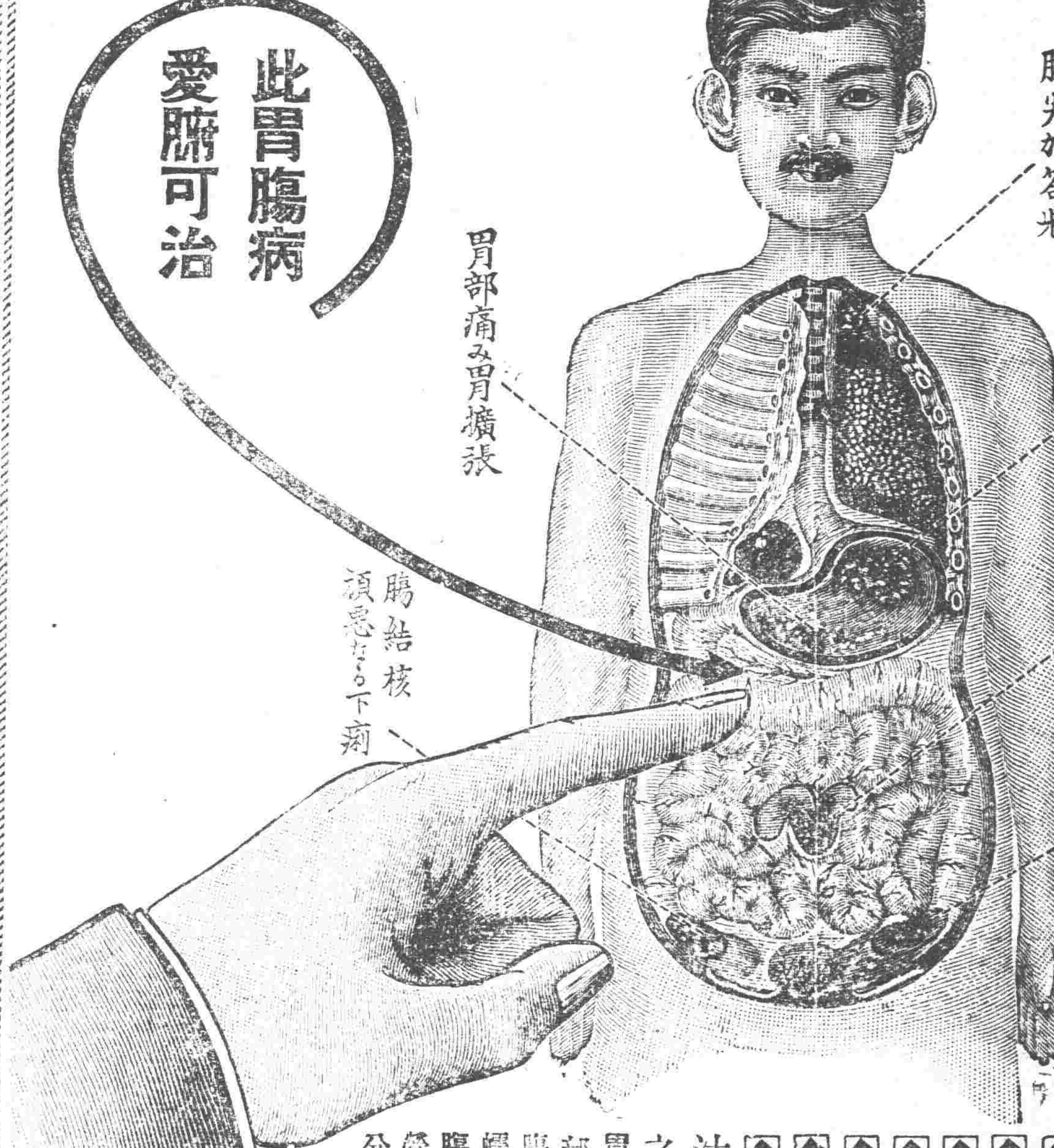

◆食慾不進飲食停滯嘔吐胃痛
◆時常下痢或下軟便便中含有粘液
◆腹脹屁多腹中雷鳴下腹時痛
◆雖食滋補品而無益於身体以致衰弱
◆氣力全無顏色蒼白神經過敏
◆肺部或肋膜發生障害發熱氣促
◆少飲酒或食不消化物即腹痛下痢
◆身羅重症異常衰弱便中含血液膿汁有胃癌或腸結核腸潰瘍等危險症之疑者務須服用胃腸良藥愛脨

胃腸良藥愛脨內服後附着於胃腸內壁之糜爛部制止胃腸粘膜之炎症減少粘液之分泌至大腸則與硫化水素化合而硫化蒼鉛有抑制腸之蠕動止痢鎭痛之特効患胃腸病之者內服此胃腸良藥愛脨可使胃腸强健食慾增進血色佳良營養之吸收增加因之体量大增健康恢復雖十分重症用特製愛脨一個月必得滿足之効果

藥價 七十五錢 一圓五十錢 三圓 七圓 重症用特製 五圓、十圓 十五圓

本舖 大阪淸水谷 順和公司

經理 大連浪花町 日本實業會社 大連浪花町 井上誠昌堂 奉天小西關 佐藤廣濟堂 奉天四平街 大德生大藥房 安東縣市場通 井上誠昌堂 北京東單牌樓 東亞公司

代理店 營口二道街中西大藥房 遼陽什字街天錫成 長春北門外中西大藥房 長春新市街宮崎大藥房 開原三茂洋行 安東中富街東益增遠

奉天萬芝堂參茸莊

太醫院宋醫立案發給執照各省府縣均有代理本堂宋醫子岐應症特此週知

參茸補腎丸 專治腎氣虛損腰痛耳鳴 遺精白濁四肢酸軟陽事痿弱等症服之神效每匣二元每六匣十元

立止咳嗽藥 專治遠年近日痰喘咳嗽 虛損勞傷等症服之清肺止嗽化痰定喘奇效每付四角十付三元五角五付一元八角

開胃止痛丸 專治男婦心胃疼痛腹腸 脹滿飲食無味嘔吐惡心寒積肚痛等症服之甚效每付三角五付一元四角

宋氏救喉散 專治咽喉諸症單雙乳鵝 喉瘋痧症毒纏喉花柳攻喉或腫破潤水聲不進吹之立消每大瓶一元小瓶五角

保胎健母丸 專治婦人久患墮胎者或 一次二次者或受孕之後服此丸萬無墮胎之患誠爲保胎之良藥每大匣一元六角小匣八角

萬應回生丹 專治四時瘟疫霍亂吐瀉 轉筋抽搐腹痛頭眩絞腸痧等症服之屢經屢驗起死回生每服五角

神效虎骨藥酒 專治腰腿疼痛 手足麻木半身不遂五勞七傷服此酒神效每大桶三元中桶一元五角小桶六角

調經種子丹 專治婦女經脈不調氣滯 血少時常腹痛崩漏帶下心跳脹滿咳嗽盜汗腰痠腿軟服之調經開鬱每大匣二元四角中匣一元二角

虎骨熊油膏 專貼左癱右痪週身麻木 筋骨疼痛內服本堂虎骨酒最能舒筋活血每大張六角小張三角

牛黃上清丸 專治諸般火熱上攻頭暈 言語繁亂或偏正頭痛或咽喉不利等症服之神效每大盒一元二角小盒六角

琥珀逐淋丸 專治淋白濁小便刺痛沾 染花柳魚口便毒毛髮脫落口鼻腐爛等症服之清淋解毒消腫止痛疏利下元詞暢水道每包五角

雙合化痞膏 專貼男婦諸般積聚心胃 疼痛胸膈脹滿氣逆不舒泄瀉氣虛脫肛腹疼痛手足麻木小兒食積痞塊肚腹疼痛常貼此膏化痞消積速效每份四角

代售處 哈爾濱大德昌 長春祥順德 四平街德聚源 鄭家屯豐聚富 阿什河和順昌 江省同盛和 安東益增遠 哈爾濱魁升堂 吉林源升慶 奉化縣德聚源 遼源縣家合增益昌 岫岩縣永慶書局 營口合順隆 安東縣恒順慶 西安縣萬源東 西豐東興順 鐵嶺永慶東 新民縣利順東 本溪縣陽和順德 懷德縣泰和隆 呼蘭縣同和春 長春玉茗魁 大連協茂盛 東豐合順興 安縣玉茗順 錦縣福順昌 張碗舖 海龍縣鴻興和 錦縣魁峰永 北林子發升東 山城子源恒遠 公主嶺泰和增

麝香黑鉛散 專治諸般搶道疼痛難忍急上此藥無不效驗大餅一元五角用黃寶蠟丸主治死跌打損傷消腫止痛此丸有起死回生之力每付四角

發賣川廣藥材飲片參茸丸散膏丹虎鹿仙膠一概俱全外埠欲購本堂藥品將款寄下照辦不悞本舖開設奉天大西關 萬芝堂謹啓 中國電話一三四號

淋

淋濁一症西醫名爲淋毒菌在男子發於尿道在女子發於子宮此症原因或由娼妓之傳染或由染患此症者之交接或感受風寒或房勞過度故致病之由而不同也初起尿道搔癢小便頻數漸次疼痛白濁淋瀝不止或則洩精甚至出血倘日久失治諸病生焉本藥房近由歐西購到特效新藥名曰殺菌止淋丸專能殺菌解毒清淋去濁無論何種淋症均能神效輕者一星期全愈重者兩星期除根誠爲世界獨一治淋之聖藥也此藥一日量六粒定價小洋五角一星期量四十二粒小洋三元外埠函購加郵費三角〇外埠代售處〇安東縣財神廟街永祥泰〇遼陽天錘成〇鐵嶺西門裡新華書局〇孫家台站全盛永〇千金寨中興街大順東〇吉林省河南街福記衣莊哈爾濱道外北大街公和利〇鄭家屯中街物彩德

奉天大西關上頭英美大藥房主任侯鳳樹謹啓

一般倉庫營業

並代理商品委託買賣及金融火災保險諸業務

奉天浪速通十九番地 東省實業株式會社倉庫部 電話八一四、八二五、八一六番

倉庫現場 西塔大街 電話八一七番

△往北車 △往南車 △營口大石橋間▽ △大連旅順間▽ 安▷ 朝鮮線(日本時刻)